



## COMUNE DI TRINO

Provincia di Vercelli

*Riqualificazione della viabilità di C.so Roma  
tra via O. Cane e Piazza Dante*

**LOTTE 2+3: TRATTO DA VIA C. BATTISTI A P.ZA DANTE**

### **PROGETTO DEFINITIVO/ESECUTIVO** **CAPITOLATO SPECIALE D'APPALTO**

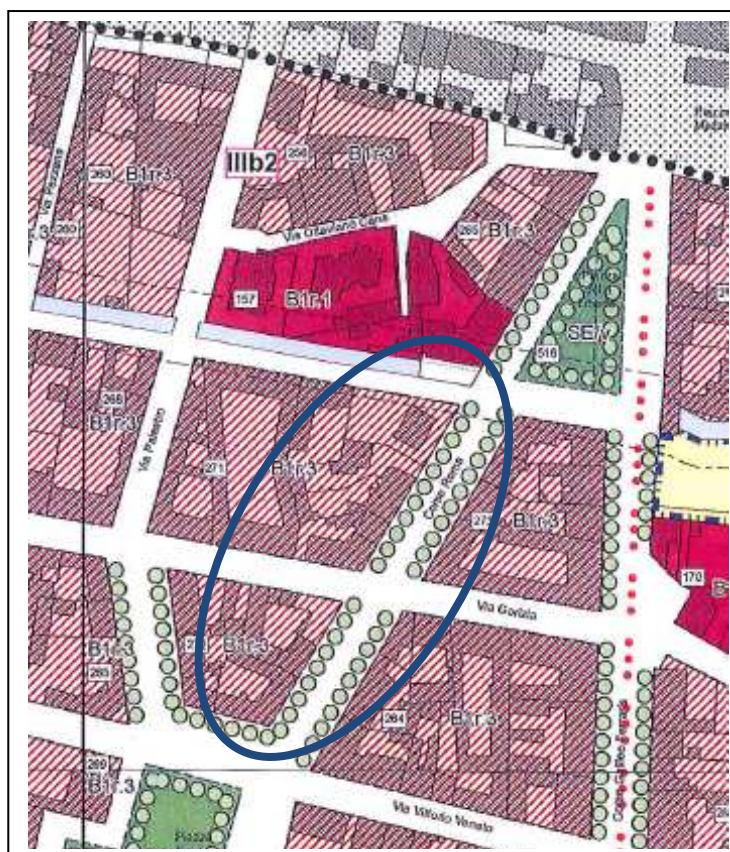

Il tecnico incaricato

*[Handwritten signature]*

Casale M.to, lì \_\_29.08.2017\_\_



## PARTE PRIMA

### Definizione tecnica ed economica dell'appalto

#### Titolo I – Definizione economica e rapporti contrattuali

#### CAPO 1. NATURA E OGGETTO DELL'APPALTO

##### Art. 1. Oggetto dell'appalto

1. L'oggetto dell'appalto consiste nell'esecuzione di tutti i lavori e forniture necessari per la realizzazione dell'intervento di cui al comma 2.
2. L'intervento è così individuato:

Riqualificazione della viabilità di C.so Roma tra via O. Cane e Piazza Dante - LOTTI 2+3: TRATTO DA VIA C. BATTISTI A PIAZZA DANTE.

**Descrizione sommaria delle opere:** le lavorazioni riguarderanno la demolizione dei marciapiedi esistenti lungo i fabbricati in tutto il corso Roma e nell'area pubblica sita in piazza Dante dirimpetto ai giardini pubblici; la rimozione delle alberature rimaste e delle ceppaie; la rimozione della pavimentazione bituminosa lungo tutto il tratto interessato e nell'area pubblica di piazza Dante; la rimozione/spostamento dei pali di II.PP. esistenti; la rimozione degli arredi e segnali, panchine e quant'altro; la formazione di una rotonda all'incrocio tra corso Roma e le vie Torino e Gorizia con isola centrale e torre-faro di illuminazione; il rifacimento delle pavimentazioni dei marciapiedi lungo i fabbricati con autobloccanti; la realizzazione di una pista ciclabile parallela ai marciapiedi e pavimentata in asfalto colato successivamente verniciato, compreso il tratto sull'area pubblica di piazza Dante; la realizzazione di un marciapiede/spartitraffico pavimentato in autobloccanti sull'area pubblica di piazza Dante; la costruzione di un nuovo impianto di raccolta delle acque meteoriche con cunette raccogli-acque in asfalto; opere a verde, piantumazione nuove alberature e nuove aiuole contornate da cordoli in cls; ripavimentazione bituminosa di tutte le carreggiate; opere varie di finitura.

*Successivamente, a cura della Amministrazione comunale, si provvederà alla ricostruzione della segnaletica orizzontale e verticale e all'inserimento dei corpi illuminanti di II.PP..*

**Ubicazione e luogo dei lavori:** gli interventi riguardano il tratto di corso Roma in Trino, da via C. Battisti a Piazza Dante e l'area pubblica sita in piazza Dante prospiciente i giardini pubblici.

Sono compresi nell'appalto tutti i lavori, le prestazioni, le forniture e le provviste necessarie per dare il lavoro completamente compiuto a regola d'arte e secondo le condizioni stabilite dal presente Capitolato Speciale, con le caratteristiche tecniche, qualitative e quantitative previste dal progetto definitivo/esecutivo con i relativi allegati, con riguardo anche ai particolari costruttivi e ai progetti esecutivi delle strutture e relativi calcoli, degli impianti tecnologici e relativi calcoli, dei quali l'Appaltatore dichiara di aver preso completa ed esatta conoscenza.

L'esecuzione dei lavori è sempre e comunque effettuata secondo le regole dell'arte e l'Appaltatore deve conformarsi alla massima diligenza nell'adempimento dei propri obblighi; trova sempre applicazione l'art.1374 C.C. Ai fini dell'articolo 3, comma 5, della legge n. 136 del 2010 e dell'articolo 66, comma 4 del presente Capitolato, sono stati acquisiti i seguenti codici:

Codice identificativo della gara (CIG)

Codice Unico di Progetto per l'intervento (CUP)

**CUP:**

##### Art. 2. Ammontare dell'appalto

1. L'importo dell'appalto posto a base dell'affidamento è definito dalla seguente tabella:

| Tab. A     | Importi in euro  | A CORPO<br>(C) | A MISURA<br>(M)     |                     | TOTALE<br>(C + M)   |
|------------|--|----------------|---------------------|---------------------|---------------------|
| 1          | Importo esecuzione lavori<br>di cui:<br>- per manodopera |                | € 271.000,00        | € 106.044,09        | € 271.000,00        |
| 2          | Oneri speciali di sicurezza<br>(non soggetti a ribasso)  |                | € 6.400,00          | € 0,00              | € 6.400,00          |
| <b>TOT</b> | <b>IMPORTO TOTALE APPALTO (1+2)</b>                      |                | <b>€ 277.400,00</b> | <b>€ 106.044,09</b> | <b>€ 277.400,00</b> |

2. L'importo contrattuale è costituito dalla somma degli importi determinati nella tabella di cui al comma 1, al netto del ribasso percentuale offerto dall'Appaltatore in sede di gara sul solo importo di cui al rigo 1, relativo all'esecuzione del lavoro a misura.  
Gli importi stimati dei vari lavori, potranno variare, tanto in più quanto in meno, nei limiti stabiliti dall'art.106 del D.Lgs. n. 50/2016 smi, senza che ciò costituisca motivo per l'Appaltatore per avanzare pretesa di speciali compensi ed indennizzi di qualsiasi natura e specie.
3. Non è soggetto al ribasso l'importo degli oneri per l'attuazione dei piani di sicurezza, ai sensi del punto 4.1.4 dell'allegato XV al Decreto n. 81 del 2008 smi, che restano fissati nella misura determinata nella tabella di cui al comma 1, rigo 1 e 2, colonna (M).

### Art. 3. Modalità di stipulazione del contratto

1. Il contratto è stipulato interamente "a misura", ai sensi dell'articolo 3, comma 1, lettera e) e ai sensi dell'articolo 43, comma 7, del D.P.R. n. 207 del 2010. L'importo del contratto può variare, in aumento o in diminuzione, in base alle quantità effettivamente eseguite, fermi restando i limiti di cui all'articolo 106, comma 1, lett. c) del D.Lgs. n. 50/2016 smi, e le condizioni previste dal presente Capitolato Speciale.
2. I prezzi dell'Elenco Prezzi Unitari di cui agli articoli 32 e 41 del D.P.R. n. 207 del 2010, ai quali si applica il ribasso percentuale offerto dall'Appaltatore in sede di gara, con gli stessi criteri di cui all'articolo 2, commi 2 e 3, del presente Capitolato Speciale, costituiscono l'elenco dei prezzi unitari.
3. I prezzi unitari di cui al comma 2 sono vincolanti anche per la definizione, valutazione e contabilizzazione di eventuali varianti, addizioni o detrazioni in corso d'opera, se ammissibili ed ordinate o autorizzate ai sensi dell'articolo 106 del D.Lgs. n. 50/2016 smi.
4. I rapporti ed i vincoli negoziali si riferiscono agli importi come determinati ai sensi dell'articolo 2, commi 2 e 3 del presente Capitolato Speciale.

### Art. 4. Categorie dei lavori

1. Ai sensi dell'articolo 61 del D.P.R. n. 207 del 2010 e in conformità all'allegato «A» al predetto D.P.R., i lavori sono classificati nella categoria prevalente di opere generali **OG 3: STRADE, AUTOSTRADE, PONTI, VIADOTTI, FERROVIE, LINEE TRANVARIE, METROPOLITANE, FUNICOLARI E PISTE AEROPORTUALI, E RELATIVE OPERE COMPLEMENTARI.**  
La categoria di cui al presente comma 1 costituisce indicazione per il rilascio del Certificato di Regolare Esecuzione lavori di cui all'articolo 83 del Regolamento generale.
2. L'importo dei lavori appartenenti alla categoria prevalente di cui al comma 1, comprensivo degli oneri della sicurezza, ammonta ad euro € 277.400,00 corrisponde all'importo totale dei lavori in appalto. Tale importo ricomprende tutte le lavorazioni, ciascuna di importo inferiore sia al 10% dell'importo totale dei lavori, sia inferiore a euro 150.000,00. Tali lavorazioni non rilevanti ai fini della qualificazione, possono essere eseguite dall'Appaltatore anche se questi non sia in possesso dei requisiti di qualificazione per le relative categorie; esse possono altresì essere eseguite in tutto o in parte da un'impresa subappaltatrice qualora siano state indicate come subappaltabili in sede di offerta; l'impresa subappaltatrice deve essere in possesso dei requisiti per la loro esecuzione, con una delle seguenti modalità:
  - a) importo dei lavori analoghi eseguiti direttamente nel quinquennio antecedente, costo complessivo sostenuto per il personale dipendente e adeguata attrezzatura tecnica, nelle misure e alle condizioni di cui all'articolo 90, comma 1, del D.P.R. n. 207 del 2010, relativamente all'importo della singola lavorazione;
  - b) attestazione SOA nella categoria prevalente di cui al comma 1.

### Art. 5. Categorie di lavorazioni omogenee, categorie contabili

1. I gruppi di lavorazioni omogenee/categorie di lavoro di cui agli articoli 43, commi 6, 7 e 8 del D.P.R. n. 207 del 2010, e all'articolo 106 D.Lgs. n.50 del 2016 smi, sono indicati nella TABELLA «B», sotto allegata.

| Tab. B |   | GRUPPI DI LAVORAZIONI OMOGENEE - CATEGORIE CONTABILI<br>ai fini della contabilità dei lavori e delle varianti in corso d'opera (art. 5 del Capitolato Speciale) |  |
|--------|---|---|--|
| n.     | Descrizione dei gruppi di lavori omogenee   | In euro   |  |
| 1      | Demolizione, ricostruzione, rinforzo, rifacimento, sostituzione di pavimentazioni stradali e consolidamento del corpo stradale al lordo dell'incidenza della manodopera | 264.889,62  |  |
| 2      | Modifiche all'impianto di II.PP.  | 6.110,38  |  |
| 3      | Oneri speciali per la sicurezza   | 6.400,00  |  |
|        | <b>TOTALE DA APPALTARE</b>  | <b>277.400,00</b>   |  |
|        |   | di cui:   |  |
|        | importo lavori base d'asta  | 271.000,00  |  |
|        | oneri per la sicurezza  | 6.400,00  |  |

2. Gli importi dei lavori a misura e degli oneri per la sicurezza relativi ai lavori a misura, indicati nella tabella di cui al comma 1, nella colonna (M), sono soggetti alla rendicontazione contabile ai sensi dell'art.23 del presente capitolato.

## **CAPO 2. DISCIPLINA CONTRATTUALE**

### **Art. 6. Interpretazione del contratto e del Capitolato Speciale d'Appalto**

1. In caso di discordanza tra i vari elaborati di progetto vale la soluzione più aderente alle finalità per le quali il lavoro è stato progettato e comunque quella meglio rispondente ai criteri di ragionevolezza e di buona tecnica esecutiva.
2. In caso di norme del presente Capitolato Speciale tra loro non compatibili o apparentemente non compatibili, trovano applicazione in primo luogo le norme eccezionali o quelle che fanno eccezione a regole generali, in secondo luogo quelle maggiormente conformi alle disposizioni legislative o regolamentari oppure all'ordinamento giuridico, in terzo luogo quelle di maggior dettaglio e infine quelle di carattere ordinario.
3. L'interpretazione delle clausole contrattuali, così come delle disposizioni del presente Capitolato Speciale, è fatta tenendo conto delle finalità del contratto e dei risultati ricercati con l'attuazione del progetto approvato; per ogni altra evenienza trovano applicazione gli articoli da 1362 a 1369 del Codice Civile.

### **Art. 7. Documenti che fanno parte del contratto**

1. Fanno parte integrante e sostanziale del contratto d'appalto, ancorché non materialmente allegati:
  - a) il Capitolato Generale d'Appalto approvato con decreto ministeriale 19 aprile 2000, n. 145, limitatamente agli articoli ancora in vigore;
  - b) tutti gli elaborati grafici e gli altri atti del progetto definitivo/esecutivo come sotto elencati ad eccezione di quelli esplicitamente esclusi ai sensi del successivo comma 3;
  - c) il Piano di Sicurezza e di Coordinamento di cui all'articolo 100 del Decreto n. 81 del 2008 smi e al punto 2 dell'allegato XV allo stesso decreto, nonché le proposte integrative al predetto piano di cui all'articolo 100, comma 5, del Decreto n. 81 del 2008 smi, se accolte dal Coordinatore per la sicurezza;
  - d) il Piano Operativo di Sicurezza di cui all'art.89, comma 1, lettera h), del Decreto n. 81 del 2008 e al punto 3.2 dell'allegato XV allo stesso decreto;
  - e) il cronoprogramma di cui all'articolo 40 del D.P.R. n. 207 del 2010 allegato al PSC;
  - f) le polizze di garanzia di cui agli articoli 35 e 37;

Formano, altresì, parte integrante e sostanziale del contratto di appalto e sono ad esso materialmente allegati, i documenti di seguito specificatamente precisati:

- il presente Capitolato Speciale d'Appalto;
  - l'Elenco dei Prezzi Unitari.
2. Sono contrattualmente vincolanti tutte le leggi e le norme vigenti in materia di lavori pubblici e in parti-colare:
    - a) il D.Lgs. n. 50 del 2016 smi;
    - b) il D.P.R. n. 207 del 2010 per le parti ancora in vigore;
    - c) il D.Lgs n. 81 del 2008 smi, con i relativi allegati.
  3. Non fanno invece parte del contratto e sono estranei ai rapporti negoziali:
    - a) il computo metrico estimativo del progetto definitivo/esecutivo;
    - b) le tabelle di riepilogo dei lavori e la loro suddivisione per categorie omogenee, ancorché inserite e integranti il presente Capitolato Speciale; esse hanno efficacia limitatamente ai fini dell'aggiudicazione per la determinazione dei requisiti speciali degli esecutori e ai fini della valutazione delle addizioni o diminuzioni dei lavori di cui all'articolo 106 del D.Lgs. n.50 del 2016 smi;
    - c) le quantità delle singole voci elementari, sia quelle rilevabili dagli atti progettuali e da qualsiasi altro loro allegato.

### **Art. 8. Disposizioni particolari riguardanti l'appalto**

1. La sottoscrizione del contratto da parte dell'Appaltatore equivale a dichiarazione di perfetta conoscenza e incondizionata accettazione anche dei suoi allegati, della legge, dei regolamenti e di tutte le norme vigenti in materia di lavori pubblici, nonché alla completa accettazione di tutte le norme che regolano il presente appalto, e del progetto per quanto attiene alla sua perfetta esecuzione.
2. L'Appaltatore dà atto, senza riserva alcuna, della piena conoscenza e disponibilità degli atti progettuali e della documentazione, della disponibilità dei siti, dello stato dei luoghi, delle condizioni pattuite in sede di offerta e ogni altra circostanza che interessi i lavori, che, come da apposito verbale sottoscritto col R.U.P., consentono l'immediata esecuzione dei lavori.

### **Art. 9. Fallimento dell'Appaltatore**

1. In caso di fallimento dell'Appaltatore l'Amministrazione Committente si avvale, senza pregiudizio per ogni altro diritto e azione a tutela dei propri interessi, della procedura prevista dall'art. 110 del D.Lgs. n.50/2016 smi.
2. Se l'esecutore è un raggruppamento temporaneo o un consorzio ordinario di operatori economici, in caso di fallimento dell'impresa mandataria o di una impresa mandante trovano applicazione rispettivamente i commi 17 e 18 dell'art. 48 del D. Lgs. n. 50/2016 smi.

### **Art. 10. Domicilio-Rappresentante dell'Appaltatore-Personale Tecnico-Direttore di cantiere**

1. L'Appaltatore deve eleggere domicilio ai sensi e nei modi di cui all'art.2 del Capitolato Generale d'Appalto; a tale domicilio si intendono ritualmente effettuate tutte le intimazioni, le assegnazioni di termini e ogni altra notificazione o comunicazione dipendente dal contratto.
2. L'Appaltatore deve altresì comunicare, ai sensi e nei modi di cui all'art. 3 del Capitolato Generale d'Appalto, le generalità delle persone autorizzate a riscuotere.
3. Se l'Appaltatore non conduce direttamente i lavori, deve depositare presso l'Amministrazione Committente, ai sensi e nei modi di cui all'art. 4 del Capitolato Generale d'Appalto, il mandato conferito con atto pubblico a persona idonea designata a rappresentarlo. Tale persona deve essere in possesso di requisiti di provata capacità tecnica e morale, e per tutta la durata dell'appalto, deve:
  - Domiciliare in uno dei comuni interessati dai lavori o ad essi circostanti;
  - Sostituire l'Appaltatore medesimo nella condotta dei lavori, ivi compresi quelli subappaltati, in un ambito di legittimità degli stessi e all'interno dei limiti contrattuali, nonché prendere decisioni su qualsiasi problema;
  - Ricevere e fare eseguire gli ordini verbali e/o scritti dalla Direzione dei Lavori, in questo caso sotto firmandoli, ove il medesimo rappresentante ritenga che le disposizioni ricevute rientrino tra quelle da impartirsi per iscritto, sarà suo obbligo farne immediata richiesta scritta. Altrimenti l'Appaltatore non potrà, in alcuna evenienza, invocare a propria discolpa o ragione la carenza di disposizioni da parte della Direzione Lavori per il fatto che esse non siano state impartite per iscritto;
  - Firmare tutti i documenti contabili, con il diritto di formulare le proprie osservazioni o riserve, considerandosi - sia per la liquidazione, sia per ogni altro effetto di legge - valida la sua firma tanto quanto quella dell'Appaltatore;
  - Intervenire e prestarsi alle misurazioni e alle verifiche, tutte le volte che verrà richiesto dalla D.L.

Tale rappresentante può essere anche lo stesso capo cantiere, al quale verranno comunicati a tutti gli effetti, anche legali, gli ordini verbali e/o simili.

Nel caso in cui il capo cantiere sia persona diversa dal rappresentante dell'Appaltatore, ne potrà fare le veci, in caso di assenza.

L'Appaltatore è tenuto a comunicare all'Amministrazione Committente anche il nominativo di chi, in caso di temporanea assenza, sostituisca il suo rappresentante e comunicare inoltre tempestivamente, in caso di cessazione o riserva del mandato, il nome del nuovo rappresentante.

Per ciascuno dei rappresentanti che verranno designati, devono essere comunicati all'Amministrazione Committente, al Direttore dei Lavori ed al Coordinatore per l'Esecuzione dei Lavori (CSE) i seguenti dati: nominativo, residenza, numeri telefonici fissi e di fax, numeri telefonici degli apparecchi mobili di cui ognuno dovrà essere dotato, nonché ogni altra informazione per il suo immediato reperimento 24 ore su 24.

L'Amministrazione Committente si riserva il diritto di giudicare, in maniera inappellabile, sulla regolarità dei documenti prodotti e sulla conseguente accettabilità dei rappresentanti che verranno designati. Resta inteso che l'Appaltatore rimane tuttavia responsabile dell'operato del rappresentante da lui delegato.

4. L'Appaltatore dovrà provvedere alla condotta ed esecuzione effettiva dei lavori, avvalendosi delle prestazioni di personale tecnico idoneo, di provata capacità e adeguato - numericamente e qualitativamente - alle necessità per una corretta esecuzione, in relazione agli obblighi assunti con il Programma esecutivo dei lavori.
5. L'Appaltatore è tenuto ad affidare la Direzione Tecnica del cantiere ad un Direttore di Cantiere, in possesso di laurea o almeno di diploma tecnico, iscritto all'albo professionale se non è alla propria stabile dipendenza e in possesso di un adeguato curriculum di Direzione di Cantiere riferito agli ultimi cinque anni, il quale rilascerà dichiarazione scritta dell'incarico ricevuto, anche e soprattutto in merito alla responsabilità per infortuni essendo in qualità di preposto, responsabile del rispetto e della piena applicazione del Piano delle misure per la Sicurezza dei lavoratori sia dell'Impresa appaltatrice sia di tutte le Imprese subappaltatrici impegnate nell'esecuzione dei lavori.

L'Appaltatore risponde dell'idoneità del Direttore di Cantiere e, in generale, di tutto il personale addetto ai lavori e operante in cantiere. Tale personale dovrà essere tutelato a norma delle sopra specificate Leggi ed essere di gradimento della Direzione dei Lavori. Quest'ultima si riserva il diritto di ottenere l'allontanamento motivato dai cantieri di qualunque addetto ai lavori, senza risponderne delle conseguenze, ai sensi e per gli effetti dell'art. 6 del Capitolato Generale.

Il Direttore dei Lavori ha il diritto di esigere il cambiamento del Direttore di Cantiere e del personale dell'Appaltatore per disciplina, incapacità o grave negligenza. L'Appaltatore è in tutti i casi responsabile dei

danni causati dall'imperizia o dalla negligenza di detti soggetti, nonché della malafede o della frode nella somministrazione o nell'impiego dei materiali.

5. Ogni variazione del domicilio di cui al comma 1, o delle persona di cui ai commi 2, 3 o 4, deve essere tempestivamente notificata all'Amministrazione Committente; ogni variazione della persona di cui al comma 3 deve essere accompagnata dal deposito presso l'Amministrazione Committente del nuovo atto di mandato.
6. L'Amministrazione Committente sarà rappresentata nei confronti dell'Appaltatore, per quanto concerne l'esecuzione delle opere appaltate e ad ogni conseguente effetto, dalla Direzione dei Lavori che verrà designata dall'Amministrazione Committente medesima.

#### **Art. 11. Norme generali sui materiali, i componenti, i sistemi e l'esecuzione**

1. Nell'esecuzione di tutte le lavorazioni, le opere, le forniture, i componenti, anche relativamente a sistemi e sub-sistemi di impianti tecnologici oggetto dell'appalto, devono essere rispettate tutte le prescrizioni di legge e di regolamento in materia di qualità, provenienza e accettazione dei materiali e componenti nonché, per quanto concerne la descrizione, i requisiti di prestazione e le modalità di esecuzione di ogni categoria di lavoro, tutte le indicazioni contenute o richiamate contrattualmente nel presente Capitolato Speciale di Appalto, negli elaborati grafici del progetto definitivo/esecutivo e nella descrizione delle singole voci allegata al presente capitolato.
2. Per quanto riguarda l'accettazione, la qualità e l'impiego dei materiali, la loro provvista, il luogo della loro provenienza e l'eventuale sostituzione di quest'ultimo, si applicano rispettivamente l'art. 101, comma 3 del D.Lgs. 50/2016 smi e gli articoli 16 e 17 del Capitolato Generale d'Appalto.
3. L'Appaltatore, sia per sé che per i propri fornitori, deve garantire che i materiali da costruzione utilizzati siano conformi al D.P.R. 21 aprile 1993, n. 246.
4. L'Appaltatore, sia per sé che per i propri eventuali subappaltatori, deve garantire che l'esecuzione delle opere sia conforme alle «Norme tecniche per le costruzioni» approvate con il decreto del Ministro delle infrastrutture 14 gennaio 2008 (in Gazzetta Ufficiale n. 29 del 4 febbraio 2008) e smi.

#### **Art. 12. Convenzioni in materia di valuta e termini**

1. In tutti gli atti predisposti dall'Amministrazione Committente i valori in cifra assoluta si intendono in euro.
2. In tutti gli atti predisposti dall'Amministrazione Committente i valori in cifra assoluta, ove non diversamente specificato, si intendono I.V.A. esclusa.
3. Tutti i termini di cui al presente Capitolato Speciale, se non diversamente stabilito nella singola disposizione, sono computati in conformità al Regolamento CEE 3 giugno 1971, n. 1182.

### **CAPO 3. TERMINI PER L'ESECUZIONE**

#### **Art. 13. Consegna e inizio dei lavori**

1. L'esecuzione dei lavori ha inizio dopo la stipula del formale contratto, in seguito a consegna, risultante da apposito verbale, redatto in contraddittorio con l'Appaltatore, da effettuarsi non oltre **20 giorni** dalla predetta stipula, previa convocazione dell'esecutore.
2. In considerazione della necessità di garantire la sicurezza, è facoltà dell'Amministrazione Committente procedere in via d'urgenza alla consegna dei lavori, anche nelle more della stipulazione formale del contratto, ai sensi dell'art. 32, comma 8 del D.Lgs. n. 50/2016 smi smi.  
Il Direttore dei Lavori provvede in via d'urgenza su autorizzazione del RUP e indica espressamente sul verbale le lavorazioni da iniziare immediatamente.
3. Se nel giorno fissato e comunicato l'Appaltatore non si presenta a ricevere la consegna dei lavori, il Direttore dei Lavori fissa un nuovo termine perentorio, non inferiore a **5 (cinque) giorni** e non superiore a **15 (quindici) giorni**; i termini per l'esecuzione decorrono comunque dalla data della prima convocazione.
4. Decorso inutilmente il termine anzidetto è facoltà dell'Amministrazione Committente non stipulare o risolvere il contratto e incamerare la cauzione provvisoria o definitiva, a seconda che la mancata consegna si verifichi prima o dopo la stipulazione del contratto, fermo restando il risarcimento del danno (ivi compreso l'eventuale maggior prezzo di una nuova aggiudicazione) se eccedente il valore della cauzione, senza che ciò possa costituire motivo di pretese o eccezioni di sorta da parte dell'Appaltatore. Se è indetta una nuova procedura per l'affidamento dei lavori, l'Appaltatore è escluso dalla partecipazione in quanto l'inadempimento è considerato grave negligenza accertata.

Con la firma del verbale il legale rappresentante dell'Appaltatore, o persona appositamente abilitata, indicherà il nominativo del Responsabile di Cantiere, che firmerà la corrispondenza, la contabilità e riceverà gli Ordini di Servizio.

5. Il R.U.P. accerta l'avvenuto adempimento degli obblighi di cui all'articolo 41 del presente Capitolato Speciale prima della redazione del verbale di consegna di cui al comma 1 e ne comunica l'esito al Direttore dei Lavori. La redazione del Verbale di Consegna è subordinata a tale positivo accertamento, in assenza del quale detto verbale è inefficace e i lavori non possono essere iniziati.
6. Le disposizioni sulla consegna di cui al comma 3, si applicano anche alla consegna in via d'urgenza ed alle singole consegne frazionate, in presenza di temporanea indisponibilità di aree ed immobili; in tal caso si provvede ogni volta alla compilazione di un Verbale di Consegna provvisorio e l'ultimo di questi costituisce Verbale di Consegna definitivo anche ai fini del computo dei termini per l'esecuzione, se non diversamente determinati. Il comma 2 si applica limitatamente alle singole parti consegnate, se l'urgenza è limitata all'esecuzione di alcune di esse.

#### **Art. 14. Termini per l'ultimazione dei lavori**

1. Il tempo utile per ultimare tutti i lavori compresi nell'appalto è fissato in giorni **120 (centoventi)** naturali consecutivi decorrenti dalla data del verbale di consegna; come risulta dal cronoprogramma lavori del progetto definitivo/esecutivo. In detto tempo è compreso quello necessario all'impianto e allo smontaggio del cantiere.
2. Nel calcolo del tempo di cui al comma 1 è tenuto conto delle ferie contrattuali e delle ordinarie difficoltà e degli ordinari impedimenti in relazione agli andamenti stagionali e alle relative condizioni climatiche, pertanto per tale motivo, non potranno essere concesse proroghe per recuperare i rallentamenti e le soste.
3. L'Appaltatore si obbliga alla rigorosa ottemperanza del cronoprogramma dei lavori che potrà fissare scadenze inderogabili per l'approntamento delle opere necessarie all'inizio di forniture e i lavori da effettuarsi da altre ditte per conto dell'Amministrazione Committente oppure necessarie all'utilizzazione, prima della fine dei lavori e previa emissione del Certificato di Regolare Esecuzione, riferito alla sola parte funzionale delle opere.
4. A fine lavori l'Appaltatore comunicherà alla Direzione Lavori, a mezzo pec o lettera raccomandata con A.R. o tramite fax la data nella quale ritiene di aver ultimato i lavori.  
La Direzione Lavori procederà allora, in contraddittorio, alle necessarie constatazioni redigendo apposito certificato.
5. Dalla data di ultimazione dei lavori decorreranno i termini per la redazione dello Stato Finale e per la redazione del Certificato di Regolare Esecuzione.

#### **Art. 15. Proroghe e differimenti**

1. Ai sensi dell'art.107, comma 5 del D.Lgs. n.50/2016 s.m.i., se l'Appaltatore, per causa a esso non imputabile, non è in grado di ultimare i lavori nel termine contrattuale di cui all'articolo 14 del presente Capitolato Speciale, può chiedere la proroga, presentando apposita richiesta motivata almeno **7 (sette) giorni** prima della scadenza del termine di cui al predetto art.14. A titolo indicativo e non esaustivo sono considerate cause non imputabili all'Appaltatore: ritardi causati o da impedimenti frapposti dall'Amministrazione Committente in relazione a proprie esigenze o conseguenti all'inadempimento, da parte della Amministrazione Committente, delle obbligazioni per la stessa derivanti dal presente Capitolato o ritardi nell'esecuzione di altre opere o lavori propedeutici o strumentali ai lavori oggetto del presente contratto e formanti oggetto di altri contratti in essere tra l'Amministrazione Committente e terzi.
2. In deroga a quanto previsto al precedente comma 1, la richiesta può essere presentata anche se mancano meno di 7 giorni alla scadenza del termine di cui all'art.14, comunque prima di tale scadenza, se le cause che hanno determinato la richiesta si sono verificate posteriormente; in questo caso la richiesta deve essere motivata anche in relazione alla specifica circostanza del ritardo.
3. Qualora nel corso dell'esecuzione dei lavori si verificasse un evento che a giudizio dell'Appaltatore risultasse tale da impedire oggettivamente il rispetto del termine di esecuzione, l'Appaltatore può presentare all'Amministrazione Committente richiesta di proroga in forma scritta, **entro 10 (dieci) giorni** dalla data del verificarsi dell'evento e fornire all'Amministrazione Committente, entro i successivi 10 (dieci) giorni, tutti gli elementi in suo possesso a comprova dell'evento stesso.  
Detti adempimenti si intendono prescritti per l'Appaltatore che non vi ottemperi, a pena di decadenza del diritto di avanzare successivamente, in qualsiasi sede, pretese relative alla proroga del termine di esecuzione di cui al precedente art.14.
4. La richiesta di proroga è presentata al Direttore dei Lavori il quale la trasmette tempestivamente al R.U.P., corredata dal proprio parere; se la richiesta è presentata direttamente al R.U.P. questi acquisisce tempestivamente il parere del Direttore dei Lavori.
5. La proroga è concessa o negata con provvedimento scritto del R.U.P. **entro 5 giorni** dal ricevimento della richiesta; il R.U.P. può prescindere dal parere del Direttore dei Lavori se questi non si esprime entro 3 giorni e può discostarsi dallo stesso parere motivando; nel provvedimento è riportato il parere del Direttore dei Lavori se questo è difforme dalle conclusioni del R.U.P.



6. Nei casi di cui al comma 2 se la proroga è concessa formalmente dopo la scadenza del termine di cui all'art.14, essa ha effetto retroattivo a partire da tale ultimo termine.
7. La mancata determinazione del R.U.P. entro i termini di cui ai commi 5 o 6 costituisce rigetto della richiesta.

#### **Art. 16. Sospensioni ordinate dal Direttore dei Lavori**

1. Ai sensi di quanto previsto dall'art.107, comma 1 del D.Lgs. n.50/2016 s.m.i., in tutti i casi in cui ricorrano circostanze speciali che impediscono in via temporanea che i lavori procedano utilmente a regola d'arte, e che non siano prevedibili al momento della stipulazione del contratto, il Direttore dei Lavori può disporre la sospensione dell'esecuzione del contratto, compilando, se possibile con l'intervento dell'esecutore o di un suo legale rappresentante, il Verbale di Sospensione, con l'indicazione delle ragioni che hanno determinato l'interruzione dei lavori, nonché dello stato di avanzamento dei lavori, delle opere la cui esecuzione rimane interrotta e delle cautele adottate affinché alla ripresa le stesse possano essere continuate ed ultimate senza eccessivi oneri, della consistenza della forza lavoro e dei mezzi d'opera esistenti in cantiere al momento della sospensione.
2. L'Appaltatore non potrà di propria iniziativa, per nessun motivo, sospendere o interrompere i lavori. La richiesta di sospensione dei lavori da parte dell'Appaltatore può essere legittimamente avanzata all'Amministrazione Committente qualora, durante l'esecuzione, sopraggiungano condizioni sfavorevoli rilevanti che oggettivamente ne impediscono la prosecuzione utilmente a regola d'arte.
3. In caso di forza maggiore, condizioni climatiche od altre circostanze speciali che impediscono in via temporanea che i lavori procedano utilmente a regola d'arte, la Direzione dei Lavori d'ufficio o su segnalazione dell'Appaltatore può ordinare la sospensione dei lavori redigendo apposito verbale.
4. Costituiscono circostanze speciali le situazioni che determinano la necessità di procedere alla redazione di una Variante in corso d'opera nei casi previsti dall'art.106, comma 1, lett. b) e c), comma 2 e diverse da quelle di cui al comma 4 del D.Lgs. n. 50/2016 s.m.i.  
Nessun indennizzo spetta all'Appaltatore per le sospensioni di cui al presente articolo. Non sono considerate cause di forza maggiore ai fini della sospensione:
  - gli smottamenti e le solcature delle scarpate;
  - i dissesti del corpo stradale;
  - gli interrimenti degli scavi, delle cunette e dei fossi di guardia;
  - gli ammaloramenti della sovrastruttura stradale, causati da precipitazioni anche eccezionali e/o gelo;
  - il rinvenimento nel terreno di sottoservizi e/o di trovanti rocciosi e/o strati di elevata durezza.
4. Il Verbale di Sospensione deve contenere:
  - a) l'eventuale imputazione delle cause ad una delle parti o a terzi, se del caso anche con riferimento alle risultanze del verbale di consegna o alle circostanze sopravvenute.
  - b) l'adeguata motivazione a cura della Direzione dei Lavori;
  - c) l'indicazione dello stato di avanzamento dei lavori la cui esecuzione rimane interrotta;
  - d) le cautele adottate affinché i lavori possano continuare senza eccessivi oneri
  - e) la consistenza della forza lavoro e mezzi d'opera esistenti in cantiere al momento della sospensione.
5. Il Verbale di Sospensione è controfirmato dall'Appaltatore, deve pervenire al R.U.P. entro il quinto giorno naturale successivo alla sua redazione e deve essere restituito controfirmato dallo stesso o dal suo delegato; se il R.U.P. non si pronuncia entro **10 (dieci) giorni** dal ricevimento, il verbale si dà per riconosciuto e accettato dall'Amministrazione Committente. Se l'Appaltatore non interviene alla firma del Verbale di Sospensione o rifiuta di sottoscriverlo, oppure appone sullo stesso delle riserve, si procede a norma degli articoli 107, comma 4, e 108, comma 3, del Codice dei Contratti, in quanto compatibili, nonché dell'art.190 del D.P.R. n. 207/2010.
6. In ogni caso la sospensione opera dalla data di redazione del verbale, accettato dal R.U.P. o sul quale si sia formata l'accettazione tacita; non possono essere riconosciute sospensioni e i relativi verbali non hanno alcuna efficacia, in assenza di adeguate motivazioni o nel caso in cui le motivazioni non siano riconosciute adeguate da parte del R.U.P.
7. Se il Verbale di Sospensione viene trasmesso al R.U.P. dopo il quinto giorno dalla sua redazione oppure reca una data di decorrenza della sospensione anteriore al quinto giorno precedente la data di trasmissione, il verbale avrà efficacia dal quinto giorno antecedente la sua presentazione.
8. Non appena cessate le cause della sospensione il Direttore dei Lavori redige il Verbale di Ripresa che, oltre a richiamare il precedente Verbale di Sospensione, deve indicare i giorni di effettiva sospensione e il conseguente nuovo termine contrattuale dei lavori differito di un numero di giorni pari all'accertata durata della sospensione. Il Verbale di Ripresa dei lavori è efficace dalla data della sua redazione ed è controfirmato dall'Appaltatore e trasmesso al R.U.P.
9. Ai sensi dell'articolo 107, comma 2, del Codice dei Contratti, se la sospensione, o le sospensioni se più di una, durano per un periodo di tempo superiore ad un quarto della durata complessiva prevista dall'art.14 del presente Capitolato Speciale, o comunque superano 6 (sei) mesi complessivamente, l'Appaltatore può richiedere lo scioglimento del contratto senza indennità; la Stazione Appaltante può opporsi allo scioglimento del contratto ma, in tal caso, riconosce al medesimo la rifusione dei maggiori oneri derivanti dal prolungamento della sospensione oltre i termini suddetti, iscrivendoli nella documentazione contabile.

10. Eventuali sospensioni dei lavori disposte dal Direttore Lavori su richiesta del Coordinatore per la Sicurezza in fase di esecuzione dei Lavori, per il mancato rispetto delle norme per la sicurezza e la tutela della salute dei lavoratori, non comporteranno alcuna proroga dei termini fissati per l'ultimazione degli stessi lavori.  
La ripresa dei lavori o delle lavorazioni a seguito delle eventuali sospensioni di cui al presente comma sarà disposta con verbale della Direzione Lavori redatto dalla stessa, su disposizioni del Coordinatore per la Sicurezza in fase di Esecuzione dei Lavori, previa verifica degli avvenuti adeguamenti.
11. Le disposizioni di cui ai commi precedenti si applicano anche a sospensioni parziali e riprese parziali che abbiano per oggetto parti determinate dei lavori, da indicare nei relativi verbali; in tal caso il differimento dei termini contrattuali è pari ad un numero di giorni costituito dal prodotto dei giorni di sospensione per il rapporto tra l'ammontare dei lavori sospesi e l'importo totale dei lavori previsto nello stesso periodo secondo il programma esecutivo dei lavori di cui all'articolo 19 del presente Capitolato Speciale.
12. Le sospensioni disposte non comportano per l'Appaltatore la cessazione e l'interruzione della custodia dell'opera, per cui esso è tenuto a mantenere le misure di salvaguardia del cantiere ed evitare il danno a terzi.
13. In caso di sospensione dei lavori, l'Appaltatore deve riprendere effettivamente i lavori entro n. 2 (due) giorni decorrenti dall'ordine di ripresa dei lavori stesso, formalizzato con specifico verbale emesso dalla D.L.

#### **Art. 17. Sospensioni ordinate dal R.U.P.**

1. Ai sensi dell'art.107, comma 2, del D.Lgs. n.50/2016 smi, il RUP può ordinare la sospensione dei lavori per cause di necessità o di pubblico interesse, tra cui l'interruzione di finanziamenti per esigenze di finanza pubblica. L'ordine è trasmesso contemporaneamente all'Appaltatore e al Direttore dei Lavori ed ha efficacia dalla data di emissione
2. Lo stesso R.U.P. determina il momento in cui sono venute meno le ragioni di pubblico interesse o di particolare necessità che lo hanno indotto ad ordinare la sospensione dei lavori ed emette l'ordine di ripresa, trasmesso tempestivamente all'Appaltatore e al Direttore dei Lavori.
3. Se la sospensione, o le sospensioni se più di una, durano per un periodo di tempo superiore ad un quarto della durata complessiva prevista dall'art.14 del presente Capitolato Speciale, o comunque quando superino 6 mesi complessivamente, l'Appaltatore può richiedere lo scioglimento del contratto senza indennità. L'Amministrazione Committente può opporsi allo scioglimento del contratto ma, in tal caso, riconosce al medesimo la rifusione dei maggiori oneri derivanti dal prolungamento della sospensione oltre i termini suddetti, iscrivendoli nella documentazione contabile.
4. Per quanto non diversamente disposto, agli ordini di sospensione e di ripresa emessi dal R.U.P. si applicano le disposizioni del precedente art.16, in materia di Verbali di sospensione e di ripresa dei lavori, in quanto compatibili.
5. Le stesse disposizioni si applicano alle sospensioni:
  - a) in applicazione di provvedimenti assunti dall'Autorità Giudiziaria, anche in seguito alla segnalazione dell'Autorità Nazionale Anticorruzione;
  - b) per i tempi strettamente necessari alla redazione, approvazione ed esecuzione di eventuali varianti di cui all'art. 38, comma 9 del presente Capitolato Speciale.

#### **Art. 18. Penali in caso di ritardo**

1. Nel caso di mancato rispetto del termine stabilito per l'ultimazione dei lavori, per ogni giorno naturale consecutivo di ritardo viene applicata una penale pari all' **uno (1,00) per mille giornaliero** sull'importo netto contrattuale.
2. La penale, nella stessa misura percentuale di cui al comma 1, trova applicazione anche in caso di ritardo:
  - a) nell'inizio dei lavori rispetto alla data fissata dal Direttore dei Lavori per la consegna degli stessi ai sensi dell'articolo 13, comma 1 oppure comma 3 del presente Capitolato Speciale;
  - b) nell'inizio dei lavori per mancata consegna o per inefficacia del verbale di Consegna imputabili all'Appaltatore che non abbia effettuato gli adempimenti prescritti, ai sensi dell'articolo 13, comma 4; del presente Capitolato Speciale;
  - c) nella ripresa dei lavori seguente un Verbale di Sospensione, rispetto alla data fissata dal Direttore dei Lavori;
  - d) nella ripresa dei lavori nei due (2) giorni successivi, seguente un Verbale di Sospensione per avverse condizioni meteorologiche, citati al precedente art. 16.12;
  - e) nel rispetto dei termini imposti dalla Direzione dei Lavori per il ripristino di lavori non accettabili o danneggiati.
3. La penale irrogata ai sensi del comma 2, lettera a), è disapplicata se l'Appaltatore, in seguito all'andamento imposto ai lavori, rispetta la prima soglia temporale successiva fissata nel programma esecutivo dei lavori di cui all'articolo 19 del presente Capitolato Speciale.

4. La penale di cui al comma 2, lettera b), c) e d), è applicata all'importo dei lavori ancora da eseguire; la penale di cui al comma 2, lettera e) è applicata all'importo dei lavori di ripristino o di nuova esecuzione ordinati per rimediare a quelli non accettabili o danneggiati.
5. Tutte le fattispecie di ritardi sono segnalate tempestivamente e dettagliatamente al RUP da parte del Direttore dei Lavori, immediatamente al verificarsi della relativa condizione, con la relativa quantificazione temporale; sulla base delle predette indicazioni le penali sono applicate in sede di Conto Finale ai fini della verifica in sede di regolare esecuzione.
6. L'importo complessivo delle penali determinate ai sensi dei commi 1 e 2 non può superare il **10% (dieci per cento)** dell'importo contrattuale; se i ritardi sono tali da comportare una penale di importo superiore alla predetta percentuale trova applicazione il successivo art.21, in materia di risoluzione del contratto.
7. L'applicazione delle penali non pregiudica il risarcimento di eventuali danni o ulteriori oneri sostenuti dall'Amministrazione Committente a causa di ritardi per fatto dell'Appaltatore, per mancati introiti o per qualsiasi altro titolo.

#### **Art. 19. Programma esecutivo dei lavori dell'Appaltatore**

1. Prima della consegna dei lavori si terrà una o più riunioni di coordinamento nel corso della quale l'Appaltatore dovrà presentare alla Amministrazione Committente, a norma dell'art. 43, comma 10, del DPR n. 207/2010, il programma esecutivo dei lavori redatto nel rispetto dello schema e delle priorità previste dal Cronoprogramma e dal Piano di Sicurezza e Coordinamento. Tale programma dovrà rispettare i termini parziali per l'esecuzione delle opere riportati nel Cronoprogramma.
2. L'Amministrazione Committente comunicherà all'Appaltatore il giorno ed il luogo in cui dovrà trovarsi per partecipare alla riunione di coordinamento. Qualora l'Appaltatore non si presenti nel giorno fissato per la riunione, gli verrà assegnato un termine perentorio, trascorso inutilmente il quale la Amministrazione Committente potrà procedere comunque alla consegna dei lavori, data dalla quale decorre il tempo contrattuale, senza che peraltro l'Appaltatore possa dare effettivo corso ai lavori in mancanza della riunione di coordinamento.
3. Il programma esecutivo e di dettaglio dovrà essere aggiornato in base all'effettivo andamento dei lavori e/o modificato su richiesta del Direttore Lavori e/o del Coordinatore Sicurezza per l'Esecuzione dei lavori, in base alle esigenze della Amministrazione Committente. Per tali variazioni l'Appaltatore non potrà vantare alcun titolo per richieste di risarcimenti. La Direzione Lavori si riserva la facoltà di modificare il programma dei lavori esecutivo e di dettaglio dell'Appaltatore in qualsiasi momento per proprie insindacabili necessità, senza che l'Appaltatore possa pretendere compensi di sorta o avanzare richieste di qualunque genere.
4. Il programma esecutivo dei lavori dell'Appaltatore può essere modificato o integrato dall'Amministrazione Committente, mediante Ordine di Servizio, ogni volta che sia necessario alla miglior esecuzione dei lavori e in particolare:
  - a) per il coordinamento con le prestazioni o le forniture di imprese o altre ditte estranee al contratto;
  - b) per l'intervento o il mancato intervento di società concessionarie di pubblici servizi le cui reti siano coinvolte in qualunque modo con l'andamento dei lavori, purché non imputabile ad inadempimenti o ritardi dell'Amministrazione Committente;
  - c) per l'intervento o il coordinamento con autorità, enti o altri soggetti diversi dall'Amministrazione Committente, che abbiano giurisdizione, competenze o responsabilità di tutela sugli immobili, i siti e le aree comunque interessate dal cantiere;
  - d) per la necessità o l'opportunità di eseguire prove sui campioni, prove di carico e di tenuta e funzionamento degli impianti, nonché collaudi parziali o specifici;
  - e) se è richiesto dal Coordinatore per la sicurezza e la salute nel cantiere, in ottemperanza all'art.92, comma 1, del Decreto n. 81 del 2008 s.m.i. In ogni caso il programma esecutivo dei lavori deve essere coerente con il piano di sicurezza, eventualmente integrato ed aggiornato.
5. A fronte di Ordine di Servizio della Direzione Lavori, l'Appaltatore è tenuto all'esecuzione di tutti o parte dei lavori in più turni, anche notturni, festivi o in avverse condizioni meteorologiche, prendendo tutti gli accorgimenti necessari per assicurare il buon esito dell'opera e l'esecuzione dei lavori in piena sicurezza. In ogni caso l'Appaltatore, al di fuori di quanto riconosciuto dalla legislazione e dalla normativa vigente, non ha diritto ad alcun compenso oltre il prezzo contrattuale.
6. I lavori sono comunque eseguiti nel rispetto del cronoprogramma predisposto dall'Amministrazione Committente e integrante il progetto definitivo/esecutivo; tale cronoprogramma può essere modificato dal committente al verificarsi delle condizioni di cui al presente articolo.

#### **Art. 20. Inderogabilità dei termini di esecuzione**

1. Non costituiscono motivo di proroga dell'inizio dei lavori, della loro mancata regolare o continuativa conduzione secondo il relativo programma o della loro ritardata ultimazione:

- a) il ritardo nell'installazione del cantiere;
  - b) l'adempimento di prescrizioni, o il rimedio a inconvenienti o infrazioni riscontrate dal Direttore dei Lavori o dagli organi di vigilanza in materia sanitaria e di sicurezza, ivi compreso il Coordinatore per la sicurezza in fase di esecuzione;
  - c) l'esecuzione di accertamenti integrativi che l'Appaltatore ritenesse di dover effettuare per la esecuzione delle opere di fondazione, delle strutture e degli impianti, salvo che siano ordinati dalla Direzione dei Lavori o espressamente approvati da questa;
  - d) il tempo necessario per l'esecuzione di prove sui campioni, di sondaggi, analisi e altre prove assimilabili;
  - e) il tempo necessario per l'espletamento degli adempimenti a carico dell'Appaltatore comunque previsti dal presente Capitolato Speciale o dal Capitolato Generale d'Appalto;
  - f) le eventuali controversie tra l'Appaltatore e i fornitori, subappaltatori, affidatari, altri incaricati dall'Appaltatore né i ritardi o gli inadempimenti degli stessi soggetti;
  - g) le eventuali vertenze a carattere aziendale tra l'Appaltatore e il proprio personale dipendente;
  - h) le sospensioni disposte dall'Amministrazione Committente, dal Direttore dei Lavori, dal Coordinatore per la sicurezza in fase di esecuzione o dal R.U.P. per inosservanza delle misure di sicurezza dei lavoratori nel cantiere o inosservanza degli obblighi retributivi, contributivi, previdenziali o assistenziali nei confronti dei lavoratori impiegati nel cantiere;
  - i) le sospensioni disposte dal personale ispettivo del Ministero del lavoro e della previdenza sociale in relazione alla presenza di personale non risultante dalle scritture o da altra documentazione obbligatoria o in caso di reiterate violazioni della disciplina in materia di superamento dei tempi di lavoro, di riposo giornaliero e settimanale, ai sensi dell'art.14 del Decreto n. 81 del 2008 smi, fino alla relativa revoca.
2. Non costituiscono altresì motivo di proroga o differimento dell'inizio dei lavori, della loro mancata regolare o continuativa conduzione secondo il relativo programma o della loro ritardata ultimazione, i ritardi o gli inadempimenti di ditte, imprese, fornitori, tecnici o altri, titolari di rapporti contrattuali con l'Amministrazione Committente, se l'Appaltatore non abbia tempestivamente denunciato per iscritto all'Amministrazione medesima le cause imputabili a dette ditte, imprese o fornitori o tecnici.
3. Le cause di cui ai commi 1 e 2 non possono costituire motivo per la richiesta di proroghe di cui all'art.15, di sospensione dei lavori di cui all'art.16, per la disapplicazione delle penali di cui all'art.18, né per l'eventuale risoluzione del Contratto ai sensi dell'art.21.

#### **Art. 21. Risoluzione del contratto per mancato rispetto dei termini**

- 1. L'eventuale ritardo imputabile all'Appaltatore nel rispetto dei termini per l'ultimazione dei lavori superiore a **30 (trenta) giorni** naturali consecutivi produce la risoluzione del contratto, a discrezione dell'Amministrazione Committente e senza obbligo di ulteriore motivazione, ai sensi dell'art.108, c.4 del D.Lgs. 50/2016 smi.
- 2. La risoluzione del contratto trova applicazione dopo la formale messa in mora dell'Appaltatore con assegnazione di un termine che, salvo i casi d'urgenza, non può essere inferiore a 10 giorni, per compiere i lavori e in contraddittorio con il medesimo Appaltatore.
- 3. Nel caso di risoluzione del contratto la penale di cui al precedente art.18, c.1, è computata sul periodo determinato sommando il ritardo accumulato dall'Appaltatore rispetto al programma esecutivo dei lavori e il termine assegnato dalla D.L. per compiere i lavori con la messa in mora di cui al c.2.
- 4. Sono dovuti dall'Appaltatore i danni subiti dall'Amministrazione Committente in seguito alla risoluzione del contratto, comprese le eventuali maggiori spese connesse al completamento dei lavori affidato a terzi. Per il risarcimento di tali danni l'Amministrazione Committente può trattenere qualunque somma maturata a credito dell'Appaltatore in ragione dei lavori eseguiti nonché rivalersi sulla garanzia fideiussoria.

### **CAPO 4. CONTABILIZZAZIONE DEI LAVORI**

#### **Art. 22. Eventuali lavori a corpo**

- 1. La valutazione di eventuali lavori a corpo è effettuata secondo le specificazioni date nell'enunciazione e nella descrizione del lavoro a corpo, nonché secondo le risultanze degli elaborati grafici e di ogni altro allegato progettuale; il corrispettivo per il lavoro a corpo resta fisso e invariabile senza che possa essere invocata dalle parti contraenti alcuna verifica sulla misura o sul valore attribuito alla quantità di detti lavori.
- 2. Nel corrispettivo per l'esecuzione del lavoro a corpo s'intende sempre compresa ogni spesa occorrente per dare l'opera compiuta sotto le condizioni stabilite dal presente Capitolato Speciale e secondo i tipi indicati e previsti negli atti progettuali. Pertanto nessun compenso può essere richiesto per lavori, forniture e prestazioni che, ancorché non esplicitamente specificati nella descrizione dei lavori a corpo, siano rilevabili dagli elaborati grafici

o viceversa. Lo stesso dicasi per lavori, forniture e prestazioni tecnicamente e intrinsecamente indispensabili alla funzionalità, completezza e corretta realizzazione dell'opera appaltata secondo le regole dell'arte.

3. La contabilizzazione del lavoro a corpo è effettuata applicando all'importo netto di aggiudicazione le percentuali convenzionali relative alle singole categorie di lavoro, indicate nella tabella di cui all'art.5 del presente Capitolato Speciale, di ciascuna delle quali è contabilizzata la quota parte in proporzione al lavoro eseguito.
4. Gli oneri per la sicurezza, determinati nella tabella di cui all'art.2, c.1, rigo 2 del presente Capitolato Speciale, sono valutati a corpo in base all'importo previsto separatamente dall'importo dei lavori negli atti progettuali e nella Lettera di Invito, secondo la percentuale stabilita nella predetta tabella, intendendosi come eseguita e liquidabile la quota parte proporzionale a quanto eseguito. La liquidazione di tali oneri è subordinata all'assenso del Coordinatore per la sicurezza e la salute in fase di esecuzione.

### **Art. 23. Lavori a misura**

1. La misurazione e la valutazione dei lavori a misura sono effettuate secondo le specificazioni date nel presente Capitolato Speciale e nell'enunciazione delle singole voci in elenco; in caso diverso sono utilizzate per la valutazione dei lavori le dimensioni nette delle opere eseguite rilevate in loco, senza che l'Appaltatore possa far valere criteri di misurazione o coefficienti moltiplicatori che modifichino le quantità realmente poste in opera.
2. Non sono comunque riconosciuti nella valutazione aumenti dimensionali di alcun genere non rispondenti ai disegni di progetto se non saranno stati preventivamente autorizzati dal Direttore dei Lavori.
3. Nel corrispettivo per l'esecuzione dei lavori a misura s'intende sempre compresa ogni spesa occorrente per dare l'opera compiuta sotto le condizioni stabilite dal presente Capitolato Speciale e secondo i tipi indicati e previsti negli atti progettuali.
4. La contabilizzazione delle opere e delle forniture dei lavori a misura è effettuata applicando alle quantità eseguite i prezzi unitari netti previsti dall'Elenco Prezzi Unitari, ribassati della percentuale di sconto offerta dall'Appaltatore in sede di gara. In ogni caso, l'importo delle lavorazioni e forniture previste per l'esecuzione delle opere è comprensivo, oltre che di tutti gli oneri previsti dal presente Capitolato Speciale d'Appalto e negli altri documenti costituenti il contratto, delle seguenti prestazioni:

a) Per i materiali. Ogni spesa, nessuna esclusa, per forniture, confezioni, trasporti, cali, perdite, sprechi, imposte e tasse, oneri ordinari di sicurezza, ecc. e ogni prestazione occorrente per darli pronti all'impiego, a piè d'opera o in qualsiasi punto del lavoro;

b) Per gli operai ed i mezzi d'opera. Ogni spesa per prestazioni di utensili ed attrezzi, spese accessorie di ogni specie, trasporti, baracche per alloggi, oneri ordinari di sicurezza, ecc., nonché la spesa per l'illuminazione dei cantieri nel caso di lavoro notturno e le quote per assicurazioni sociali;

c) Per i noli. Ogni spesa per dare macchinari e mezzi di lavori a piè d'opera, pronti all'uso con gli accessori e quanto occorre al loro regolare funzionamento ed alla loro manutenzione (carburanti, lubrificanti, pezzi di ricambio, ecc.), nonché l'opera degli operatori e conducenti necessari al loro funzionamento, compresi anche gli oneri di trasporto, sia in andata che in ritorno, dal deposito dell'Appaltatore al luogo di impiego;

d) Per i lavori. Tutte le spese per i mezzi d'opera e per assicurazioni di ogni genere; tutte le forniture occorrenti; la lavorazione dei materiali e loro impiego secondo le specificazioni contenute nel Capitolato Speciale d'Appalto; le spese generali; le spese per gli oneri ordinari di sicurezza, le spese per eventuali occupazione di suolo pubblico o privato, ecc.

5. I suddetti prezzi sono invariabili ed indipendenti da ogni eventualità.
6. Devono inoltre intendersi sempre compresi tutti gli oneri per l'esecuzione dei lavori in presenza di traffico e la conseguente adozione di tutte le misure di sicurezza prescritte, la segnaletica, le opere di protezione ed in genere tutte le spese per opere provvisorie, nessuna esclusa; carichi, trasporti, scarichi e quanto occorre per dare i lavori compiuti a perfetta regola d'arte.
7. Tutti gli oneri e gli obblighi specificati nel presente articolo e negli altri del presente del Capitolato Speciale di Appalto, nonché nei documenti facenti parte integrante del contratto, si intendono accettati dall'Appaltatore in base ai suoi calcoli di convenienza.
8. I materiali di risulta eventualmente utilizzabili potranno essere ceduti all'Appaltatore, addebitandoglieli a norma dell'art. 36 del Capitolato Generale. Qualora, però, di essi non esistesse la voce di reimpiego ed il relativo prezzo, questo verrà desunto dai prezzi di mercato per fornitura di materiali a piè d'opera, diviso per il coefficiente 1,10.
9. L'Appaltatore si impegna a tenere fissi e costanti i prezzi unitari per tutta la durata del presente contratto, rinunciando espressamente sin d'ora alla possibilità di apportare agli stessi eventuali modifiche o maggiorazioni.

10. Gli oneri speciali per la sicurezza determinati nella tabella di cui all'art.2, c.1, rigo 2 del presente Capitolato Speciale, come evidenziati nell'apposita colonna rubricata «oneri sicurezza» nella tabella di cui all'articolo 5, sono valutati sulla base dei prezzi di cui all'elenco allegato al Capitolato Speciale, con le quantità rilevabili ai sensi del presente articolo.

#### **Art. 24. Eventuali lavori in economia**

1. L'Amministrazione Committente ha facoltà di richiedere all'Appaltatore, nei limiti previsti dalla legislazione e dalla normativa vigente con le modalità previste dall'art.179 del Regolamento DPR n. 207/2010, mediante singoli ordini di servizio, la fornitura di manodopera in economia o l'acquisto di materiali da liquidare su fattura, come segue:
  - a) per quanti riguarda i materiali, applicando il ribasso contrattuale ai prezzi unitari determinati ai sensi del successivo art.40;
  - b) per quanto riguarda i trasporti, i noli e il costo del personale o della manodopera, secondo i prezzi vigenti al momento della loro esecuzione, incrementati delle percentuali per spese generali e utili (se non già comprese nei prezzi vigenti) ed applicando il ribasso contrattuale esclusivamente su queste due ultime componenti.
2. Gli eventuali oneri speciali per la sicurezza individuati in economia sono valutati senza alcun ribasso, fermo restando che alle componenti stimate o contabilizzate in termini di manodopera, noli e trasporti, si applicano i prezzi vigenti al momento della loro esecuzione incrementati delle percentuali per spese generali e utili nelle misure di cui al comma 3.
3. Ai fini di cui al c.1, lettera b) e dal c.2, le percentuali di incidenza delle spese generali e degli utili, sono determinate nella misura prevista dalle analisi dei prezzi integranti il progetto a base di gara o, in assenza di queste, nelle misure minime previste dall'art.32, c.2, lettere b) e c), del D.P.R.n. 207/2010.

#### **Art. 25. Contabilità e misurazione dei lavori - Valutazione dei materiali e dei lavori – Qualità dei materiali**

1. La contabilità dei lavori verrà tenuta secondo le norme previste dall'art.180 e seguenti del DPR n. 207/2010.
2. L'Amministrazione Committente si riserva la facoltà insindacabile di non effettuare alcun pagamento di materiali a piè d'opera.
3. L'Appaltatore dovrà predisporre gli elaborati grafici necessari alla redazione della contabilità ed alla predisposizione delle misure, a tale scopo è tenuto a fornire il personale tecnico richiesto dalla Direzione Lavori. Non saranno tenuti in alcun conto i lavori eseguiti irregolarmente o non conformi al contratto, nonché quelli eseguiti in contraddizione agli ordini di servizio della Direzione Lavori, che tuttavia si riserva la facoltà di contabilizzare anche l'importo dei materiali a piè d'opera, in misura non superiore alla sua metà, ai sensi dell'art.180, c.5, del DPR n. 207/2010.  
 Nel caso di compilazione di Stato d'Avanzamento Lavori, la rata di acconto va commisurata all'importo del lavoro regolarmente ed effettivamente eseguito, misurato e registrato, in concorso e in contraddittorio con il tecnico incaricato dall'Appaltatore, a cui vanno aggiunti gli oneri di sicurezza e detratte le ritenute di legge.
4. Le quantità dei lavori e delle provviste saranno determinate con metodi geometrici o a numero o a peso in relazione a quanto è previsto nell'elenco voci.  
 I lavori saranno liquidati in base alle norme fissate dal progetto anche se le misure di controllo rilevate dagli incaricati dovessero risultare spessori, lunghezze e cubature effettivamente superiori.  
 Soltanto nel caso che la Direzione dei Lavori abbia ordinato per iscritto maggiori dimensioni se ne terrà conto nella contabilizzazione.  
 In nessun caso saranno tollerate dimensioni minori di quelle ordinate, le quali potranno essere motivo di rifacimento a carico dell'Appaltatore.  
 Le misure saranno prese in contraddittorio mano a mano che si procederà nell'esecuzione dei lavori e riportate su appositi libretti che saranno firmati dagli incaricati dalla Direzione dei Lavori e dall'Appaltatore.  
 Quando per il progredire dei lavori non risulteranno più accettabili o riscontrabili le misurazioni delle lavorazioni eseguite, l'Appaltatore è obbligato ad avvisare la Direzione dei Lavori con sufficiente preavviso.
5. I materiali, i prodotti ed i componenti occorrenti, realizzati con materiali e tecnologie tradizionali e/o artigianali, per la realizzazione delle opere, proverranno da quelle località che l'Appaltatore riterrà di sua convenienza, purché, ad insindacabile giudizio della Direzione dei Lavori, rispondano, in linea generale, alle caratteristiche e prestazioni di seguito riportate. Nel caso di prodotti industriali la rispondenza a questo capitolato può risultare da un attestato di conformità rilasciato dal produttore e comprovato da idonea documentazione e/o certificazione.

Tutti i materiali devono essere della migliore qualità, rispondenti alle norme del DPR 21/04/1993, n.246 (Regolamento di attuazione della Direttiva 89/106/CEE) sui prodotti da costruzione e corrispondenti a quanto previsto nel prezzario allegato al presente Capitolato Speciale.

La Direzione dei Lavori ha la facoltà di richiedere la presentazione del campionario di quei materiali che riterrà opportuno e che l'Appaltatore intende impiegare, prima che vengano approvvigionati in cantiere. Inoltre sarà facoltà dell'Amministrazione Committente richiedere all'Appaltatore di presentare in forma dettagliata e completa tutte le informazioni utili per stabilire la composizione e le caratteristiche dei singoli elementi componenti le miscele come i conglomerati in calcestruzzo o conglomerati bituminosi, ovvero tutti i presupposti e le operazioni di "mix design" necessarie per l'elaborazione progettuale dei diversi conglomerati che l'Appaltatore ha intenzione di mettere in opera per l'esecuzione dei lavori. In ogni caso i materiali, prima della posa in opera, dovranno essere riconosciuti idonei e accettati dalla Direzione dei Lavori.

Quando la Direzione dei Lavori abbia rifiutato una qualsiasi provvista non atta all'impiego, l'Appaltatore dovrà sostituirla con altra che corrisponda alle caratteristiche volute; i materiali rifiutati dovranno essere allontanati immediatamente dal cantiere a cura e spese dello stesso Appaltatore.

Nonostante l'accettazione dei materiali da parte della D.L., l'Appaltatore resta totalmente responsabile della riuscita delle opere anche per quanto può dipendere dai materiali stessi.

L'utilizzo, da parte dell'Appaltatore, di prodotti provenienti da operazioni di riciclaggio, è ammesso purchè il materiale finito rientri nelle prescrizioni di accettazione. La loro presenza deve essere dichiarata alla Direzione dei Lavori.

6. Le unità di misura per la manodopera qualificata/specializzata al fine della contabilizzazione saranno le seguenti: a ora di lavoro effettivo;

Gli operai dovranno essere idonei al lavoro per il quale sono richiesti e dovranno essere provvisti dei necessari attrezzi.

L'Appaltatore è obbligato, senza compenso alcuno, a sostituire tutti quegli operai che non siano di gradimento alla Direzione dei Lavori.

7. Le unità di misura per la contabilizzazione dei noleggi di macchinari saranno a ore di lavoro effettivo. Gli autocarri, le macchine, ecc. debbono essere in perfetto stato di servibilità e provvisti di tutti gli accessori necessari per il loro regolare funzionamento.

Sono a carico esclusivo dell'Appaltatore la manutenzione degli autocarri, delle macchine, ecc.

Il prezzo di noleggio delle macchine, attrezzi, ecc. comprende gli oneri relativi alla mano d'opera, al combustibile, ai lubrificanti, ai materiali di consumo, alle spese per il trasporto a piè d'opera, all'eventuale montaggio, smontaggio ed allontanamento di dette macchine, attrezzi, ecc.

Per gli autocarri il prezzo verrà corrisposto soltanto per le ore di effettivo lavoro, rimanendo escluso ogni compenso per qualsiasi altra causa o perditempo.

Nei prezzi del noleggio degli autocarri è compresa anche la spesa per i materiali di consumo, la mano d'opera del conducente, e ogni altra spesa occorrente.

Tutti i mezzi per i lavori in economia debbono essere forniti in pieno stato di efficienza e corrispondere alle prescritte caratteristiche.

## **CAPO 5. DISCIPLINA ECONOMICA**

### **Art. 26. Anticipazione**

1. Ai sensi dell'art.35, c.18 del D.Lgs. 50/2016 smi smi, è prevista la corresponsione, in favore dell'Appaltatore, di un'anticipazione del prezzo, pari al **20% (per cento)** dell'importo contrattuale, da erogare dopo la sottoscrizione del contratto medesimo ed **entro 15 giorni** dall'effettivo inizio dei lavori accertato dal RUP.
2. L'erogazione dell'anticipazione è subordinata alla prestazione, da parte dell'Appaltatore, di apposita garanzia fideiussoria o assicurativa, alle seguenti condizioni:
  - a) importo garantito almeno pari all'anticipazione, maggiorato dell'I.V.A. all'aliquota di legge, maggiorato altresì del tasso legale di interesse applicato al periodo necessario al recupero dell'anticipazione stessa in base al periodo previsto per la compensazione secondo il cronoprogramma dei lavori;
  - b) l'importo della garanzia viene gradualmente ed automaticamente ridotto nel corso dei lavori, in proporzione alle quote di anticipazione recuperate in occasione di ogni parziale compensazione, fino all'integrale compensazione;
  - c) la garanzia è prestata mediante presentazione di atto di fideiussione rilasciato da una banca o da un intermediario finanziario autorizzato, ai sensi del D. Lgs. 385/1993, o polizza fideiussoria rilasciata da impresa di assicurazione, conforme alla scheda tecnica 1.3, allegata al D.M. 12 marzo 2004, n. 123, in osservanza delle clausole di cui allo schema tipo 1.3 allegato al predetto decreto;
  - d) per quanto non previsto trova applicazione l'art.3 del Decreto del Ministro del Tesoro 10/01/1989.

3. L'anticipazione è compensata mediante trattenuta sull'importo di ogni Certificato di Pagamento, di un importo percentuale pari alla percentuale dell'anticipazione a titolo di graduale recupero della medesima; all'ultimazione dei lavori l'importo dell'anticipazione deve essere compensato integralmente.
4. L'Appaltatore decade dall'anticipazione, con l'obbligo di restituzione, se l'esecuzione dei lavori non procede secondo i tempi contrattuali, per ritardi a lui imputabili. In tale caso, sulle somme restituite, spettano alla Stazione Appaltante anche gli interessi corrispettivi al tasso legale con decorrenza dalla data di erogazione della anticipazione.
5. La Stazione Appaltante procede all'escussione della fideiussione di cui al c.2 in caso di insufficiente compensazione ai sensi del c.3 o in caso di decadenza dell'anticipazione di cui al c.4, salvo che l'Appaltatore provveda direttamente con risorse proprie prima della predetta escussione.

#### **Art. 27. Pagamenti in acconto**

1. La contabilità dei lavori, contabilizzati ai sensi degli artt. 22, 23, 24 e 25 del presente Capitolato, al netto del ribasso d'asta, comprensivi della quota relativa agli oneri per la sicurezza, al netto della ritenuta di cui al c.2, sarà effettuata, a misura e sulla base dei prezzi unitari di progetto. Agli importi degli Stati di Avanzamento Lavori verrà detratto l'importo conseguente al ribasso offerto calcolato, per fare in modo che l'importo degli oneri della sicurezza non sia assoggettato a ribasso. Le rate di acconto saranno pagate con le modalità in appresso indicate.  
L'Appaltatore avrà diritto a pagamenti in acconto, durante il corso dell'opera, ogni qual volta il suo credito, al netto del ribasso contrattuale raggiunga la cifra di almeno **€ 70.000,00 (Euro settantamila/00)**, dedotta la quota percentuale pari alla percentuale dell'anticipazione a titolo di graduale recupero della medesima.  
Con equivalente proporzione sull'importo complessivo dell'Appalto si procederà alla liquidazione del compenso fissato per gli oneri sulla Sicurezza ai sensi del D.Lgs. nr.81 del 09/04/2008 smi.
2. Ai sensi dell'art.30, c.5, del D.Lgs. 50/2016 smi, a garanzia dell'osservanza delle norme in materia di contribuzione previdenziale e assistenziale, sull'importo netto progressivo dei lavori è operata una ritenuta dello 0,50% (zero virgola cinquanta per cento), da liquidarsi, nulla ostando, in sede di Conto Finale.
3. Entro 30 (trenta) giorni dal verificarsi delle condizioni di cui al comma 1:
  - a) il Direttore dei Lavori redige la contabilità ed emette lo Stato di Avanzamento dei Lavori, ai sensi dell'art.194 del D.P.R. n.207/2010, che deve recare la dicitura: «lavori a tutto il .....» con l'indicazione della data di chiusura;
  - b) il R.U.P. emette il conseguente Certificato di Pagamento, ai sensi dell'art.195 del D.P.R. n. 207/2010, che deve riportare esplicitamente il riferimento al relativo stato di Avanzamento dei lavori di cui alla lettera a), con l'indicazione della data di emissione;
  - c) l'Appaltatore dovrà presentarsi nel giorno stabilito per la firma della contabilità; eventuali ritardi modificheranno i termini indicati nel presente articolo.
4. L'Amministrazione Committente provvede al pagamento, a favore dell'Appaltatore, del predetto certificato entro i successivi 30 (trenta) giorni, mediante emissione dell'apposito mandato e alla successiva erogazione a favore dell'Appaltatore, previa presentazione di regolari fatture fiscali, corredate dagli estremi del Contratto (numero e data) e dello Stato di Avanzamento Lavori cui si riferiscono, ai sensi dell'art.185 del Decreto Legislativo 18 agosto 2000, n. 267 smi.
5. Se i lavori rimangono sospesi per un periodo superiore a 45 (**quarantacinque**) giorni, per cause non dipendenti dall'Appaltatore, si provvede alla redazione dello Stato di Avanzamento e all'emissione del Certificato di Pagamento, prescindendo dall'importo minimo di cui al c.1, solo ed esclusivamente nei seguenti casi:
  - a) Sospensione dei lavori al fine della redazione ed approvazione di una Perizia di Variante o di variante in aumento, di durata superiore a 45 (quarantacinque) giorni;
  - b) Sospensione dei lavori, a causa dell'abbassamento delle temperature nella stagione tardo autunnale e invernale, di durata superiore a 45 (quarantacinque) giorni che determina l'impossibilità di eseguire gli stessi a regola d'arte;
  - c) Sospensione dei lavori per un periodo di 45 (quarantacinque) giorni per altre cause non dipendenti dall'Appaltatore;
6. L'emissione di ogni certificato di pagamento è subordinata:
  - a) all'acquisizione del DURC dell'Appaltatore, del subAppaltatore a norma dell'art.53, c.1 del presente Capitolato. Ai sensi dell'art.31, c.7, L. n.9872013, il titolo di pagamento deve essere corredato dal DURC, anche in formato elettronico;



- b) agli adempimenti di cui all'art.49 del presente Capitolato in favore dei subappaltatori e subcontraenti, se sono stati stipulati contratti di subappalto o subcontratti di cui allo stesso articolo;
  - c) all'ottemperanza alle prescrizioni di cui al successivo art.66 in materia di tracciabilità dei pagamenti;
  - d) all'accertamento, da parte dell'Amministrazione Committente, ai sensi dell'art.48-bis del D.P.R. n. 602/1973, introdotto dall'art.2, c.9 della L. n. 286/2006, di eventuale inadempienza all'obbligo di versamento derivante dalla notifica di una o più cartelle di pagamento, per un ammontare complessivo pari almeno all'importo da corrispondere, con le modalità di cui al D.M. 18 gennaio 2008, n. 40. In caso di inadempimento accertato, il pagamento è sospeso e la circostanza è segnalata all'agente della riscossione competente per territorio.
7. Ai sensi dell'art.30, c.6 del D.Lgs. 50/2016 s.m.i., in caso di ritardo nel pagamento delle retribuzioni dovute al personale dipendente dell'Appaltatore, dei subappaltatori o dei soggetti titolari di subappalti e cottimi, di cui all'art.105, c.18, ultimo periodo del D.Lgs. 50/2016 s.m.i., impiegato nel cantiere, il R.U.P. invita per iscritto il soggetto inadempiente, ed in ogni caso l'Appaltatore, a provvedere entro 15 (quindici) giorni. Decorso infruttuosamente il suddetto termine senza che sia stata contestata formalmente e motivatamente la fondatezza della richiesta, l'Amministrazione Committente provvede alla liquidazione del certificato di pagamento di cui al c.5, trattenendo una somma corrispondente ai crediti vantati dal personale dipendente, ai fini di cui all'art.52, c.2 del presente Capitolato.

#### **Art. 28. Pagamenti a saldo**

1. Il Conto Finale dei lavori è redatto dal Direttore dei Lavori **entro 90 (novanta) giorni** dalla data della loro ultimazione, accertata con apposito verbale, e trasmesso al R.U.P.; col Conto Finale è accertato e proposto l'importo della rata di saldo, qualunque sia il suo ammontare, la cui liquidazione definitiva ed erogazione è subordinata all'emissione del Certificato di Regolare Esecuzione e alle condizioni di cui al successivo comma 4.
2. Il Conto Finale dei lavori deve essere sottoscritto dall'Appaltatore, su richiesta del R.U.P., entro il termine perentorio di **30 (trenta) giorni**; se l'Appaltatore non firma il Conto Finale nel termine indicato, o se lo firma senza confermare le domande già formulate nel Registro di Contabilità, il Conto Finale si ha come da lui definitivamente accettato.
3. Il R.U.P., entro i successivi 60 (sessanta) giorni redige una propria Relazione Finale riservata, con la quale esprime il proprio parere motivato sulla fondatezza delle eventuali domande dell'esecutore.
4. La rata di saldo, unitamente alle ritenute di cui al precedente art.27, c.2, nulla ostando, è pagata entro 30 giorni dopo l'avvenuta emissione del Certificato di Regolare Esecuzione previa presentazione di regolare fattura fiscale, ai sensi dell'art.185 del D.Lgs 18 agosto 2000, n. 267.
5. Il pagamento della rata di saldo non costituisce presunzione di accettazione dell'opera, ai sensi dell'articolo 1666, secondo comma, del Codice Civile.
6. Il pagamento della rata di saldo è disposto solo a condizione che l'Appaltatore presenti apposita garanzia fidejussoria ai sensi dell'art.103, comma 6, del D.Lgs. 50/2016 s.m.i., emessa nei termini e alle condizioni che seguono:
  - a) un importo garantito almeno pari all'importo della rata di saldo, maggiorato dell'I.V.A. all'aliquota di legge, maggiorato altresì del tasso legale di interesse applicato al periodo di due anni;
  - b) efficacia dalla data di erogazione della rata di saldo con estinzione due anni dopo l'emissione del Certificato di Regolare Esecuzione;
  - c) prestata con atto di fidejussione rilasciato da una banca o da un intermediario finanziario autorizzato o con polizza fidejussoria rilasciata da impresa di assicurazione, conforme alla scheda tecnica 1.4, allegata al D.M.12 marzo 2004, n. 123, in osservanza delle clausole di cui allo schema tipo 1.4 allegato al predetto decreto.
7. Salvo quanto disposto dall'articolo 1669 del Codice Civile, l'Appaltatore risponde per la difformità ed i vizi dell'opera, ancorché riconoscibili, purché denunciati all'accertamento, da parte dell'Amministrazione Committente entro 24 (ventiquattro) mesi dall'ultimazione dei lavori riconosciuta e accettata.
8. L'Appaltatore e il Direttore dei Lavori devono utilizzare la massima diligenza e professionalità, nonché improntare il proprio comportamento a buona fede, al fine di evidenziare tempestivamente i vizi e i difetti riscontrabili nonché le misure da adottare per il loro rimedio.
9. Al pagamento della rata a saldo si applicano le condizioni di cui al precedente art. 27, commi 6 e 7.

#### **Art. 29. Ritardi nel pagamento delle rate di acconto**

1. Non sono dovuti interessi per i primi 30 (trenta) giorni intercorrenti tra il verificarsi delle condizioni e delle circostanze per l'emissione del Certificato di Pagamento, ai sensi del precedente art.27 e la sua effettiva emissione e messa a disposizione dall'Amministrazione Committente per la liquidazione;

trascorso tale termine senza che sia emesso il certificato di pagamento, sono dovuti all'Appaltatore gli interessi legali per i primi 30 giorni di ritardo: Trascorso infruttuosamente anche questo termine, spettano all'Appaltatore gli interessi di mora nella misura stabilita con apposito decreto ministeriale.

2. Parimenti non sono dovuti interessi per i primi 30 giorni intercorrenti tra l'emissione del Certificato di Pagamento e il suo effettivo pagamento a favore dell'Appaltatore; trascorso tale termine senza che l'Amministrazione Committente abbia provveduto al pagamento, si applicherà quanto previsto dal D.Lgs. n. 231/2002 come modificato dal D.Lgs. n. 192/2012 come espressamente chiarito dalla Circolare del Ministero dello Sviluppo Economico Prot. n. 1293 del 23.01.2013; sono pertanto dovuti all'Appaltatore gli interessi di mora nella misura stabilita con apposito decreto ministeriale.
3. Il pagamento degli interessi avviene d'ufficio in occasione del pagamento, in acconto o a saldo, immediatamente successivo, senza necessità di domande o riserve; il pagamento dei predetti interessi prevale sul pagamento delle somme a titolo di esecuzione dei lavori.

### **Art. 30. Ritardi nel pagamento della rata di saldo**

1. Per il pagamento della rata di saldo in ritardo rispetto al termine stabilito al precedente art.28, c.4, per causa imputabile all'Amministrazione Committente, sulle somme dovute decorrono gli interessi di mora, nella misura di cui all'art.29, comma 2.

### **Art. 31. Revisione prezzi e adeguamento del corrispettivo**

1. Per i lavori di cui al presente Capitolato, è esclusa qualsiasi revisione dei prezzi e non trova applicazione l'articolo 1664, primo comma, del Codice Civile.
2. Ai sensi di quanto previsto dall'art.106, comma 1, lett. a), del D. Lgs. 50/2016 smi, in deroga a quanto previsto dal precedente c.1, se il prezzo di singoli materiali da costruzione, per effetto di circostanze eccezionali, subisce variazioni in aumento o in diminuzione, superiori al 10 per cento rispetto al prezzo rilevato dal Ministero delle infrastrutture e dei trasporti nell'anno di presentazione dell'offerta con apposito decreto, si fa luogo a compensazioni, in aumento o in diminuzione, per la metà della percentuale eccedente il 10 per cento, alle seguenti condizioni:
  - a) le compensazioni in aumento sono ammesse con il limite di importo costituito da:
    - a.1) somme appositamente accantonate per imprevisti, nel quadro economico dell'intervento, in misura non inferiore all'1% (uno per cento) dell'importo dei lavori, al netto di quanto già eventualmente impegnato contrattualmente per altri scopi o con altri soggetti;
    - a.2) eventuali altre somme a disposizione dell'Amministrazione Committente per lo stesso intervento nei limiti della relativa autorizzazione di spesa;
    - a.3) somme derivanti dal ribasso d'asta, se non ne è stata prevista una diversa destinazione;
    - a.4) somme disponibili relative ad altri interventi ultimati di competenza dell'Amministrazione Committente nei limiti della residua spesa autorizzata e disponibile;
  - b) all'infuori di quanto previsto dalla lettera a), non possono essere assunti o utilizzati impegni di spesa comportanti nuovi o maggiori oneri per l'Amministrazione Committente;
  - c) la compensazione è determinata applicando la metà della percentuale di variazione che eccede il 10% (dieci per cento) al prezzo dei singoli materiali da costruzione impiegati nelle lavorazioni contabilizzate nell'anno solare precedente al decreto ministeriale, nelle quantità accertate dal Direttore dei Lavori;
  - d) le compensazioni sono liquidate senza necessità di iscrizione di riserve ma a semplice richiesta di una delle parti che ne abbia interesse, accreditando o addebitando il relativo importo, a seconda del caso, ogni volta che siano maturate le condizioni di cui al presente comma, entro i successivi 60 (sessanta) giorni, a cura della Direzione Lavori se non è ancora stato emesso il Certificato di Regolare Esecuzione, a cura del RUP in ogni altro caso;
3. Fermo restando quanto previsto al c.2, se, per cause non imputabili all'Appaltatore la durata dei lavori si protrae fino a superare i due anni dal loro inizio, al contratto si applica il prezzo chiuso, consistente nel prezzo dei lavori al netto del ribasso d'asta, aumentato di una percentuale, determinata con decreto ministeriale, da applicarsi, nel caso in cui la differenza tra il tasso di inflazione reale e il tasso di inflazione programmato nell'anno precedente sia superiore al **2%** all'importo dei lavori ancora da eseguire per ogni anno intero previsto per l'ultimazione dei lavori stessi.
4. La compensazione dei prezzi di cui al c.2 o l'applicazione dell'aumento sul prezzo chiuso di cui al c.3, deve essere richiesta dall'Appaltatore, con apposita istanza, entro 60 giorni dalla pubblicazione in Gazzetta dei relativi decreti ministeriali. Trascorso il predetto termine decade ogni diritto alla compensazione dei prezzi di cui al c.2 e all'applicazione dell'aumento sul prezzo chiuso di cui al c.3.

### **Art. 32. Anticipazione del pagamento di taluni materiali**

1. Non è prevista l'anticipazione del pagamento sui materiali o su parte di essi.

### **Art. 33. Cessione del contratto e cessione dei crediti**

1. E' vietata la cessione del contratto sotto qualsiasi forma; ogni atto contrario è nullo di diritto.
2. E' ammessa la cessione dei crediti, ai sensi del combinato disposto dell'art.106, c.13 del D.Lgs. 50/2016 smi e della L.21/2/91 n.52, a condizione che il cessionario sia un Istituto Bancario o un intermediario finanziario iscritto nell'apposito Albo c/o la Banca d'Italia e che il contratto di cessione, stipulato mediante atto pubblico o scrittura privata autenticata, sia notificato all'Amministrazione Committente prima o contestualmente al Certificato di Pagamento sottoscritto dal R.U.P.
3. Dall'atto di cessione dovrà desumersi l'entità del credito ceduto, il cessionario dello stesso, le modalità di pagamento ed i riferimenti bancari (codice IBAN) del cessionario medesimo. Il cessionario è tenuto a rispettare la normativa sulla tracciabilità di cui alla L.136/2010.
4. L'Amministrazione Committente potrà opporre al cessionario tutte le eccezioni opponibili al cedente in forza del presente contratto di appalto.

## **CAPO 6. CAUZIONI E GARANZIE**

### **Art. 34. Cauzione provvisoria**

1. Ai sensi dell'art.93 c.1 del D.Lgs. 50/2016 smi, agli offerenti è richiesta una cauzione provvisoria, con le modalità e alle condizioni di cui alla Lettera di Invito.

### **Art. 35. Garanzia definitiva**

1. Ai sensi dell'art.103 c.1 del D.Lgs. 50/2016 smi, l'Appaltatore per la sottoscrizione del contratto deve costituire una garanzia, denominata "garanzia definitiva" a sua scelta sotto forma di cauzione o fidejussione con le modalità di cui all'art.93, commi 2 e 3 del D.Lgs. 50/2016 smi, pari al **10 per cento** dell'importo contrattuale. In caso di aggiudicazione con ribassi superiori al dieci per cento la garanzia da costituire è aumentata di tanti punti percentuali quanti sono quelli eccedenti il 10 per cento. Ove il ribasso sia superiore al venti per cento, l'aumento è di due punti percentuali per ogni punto di ribasso superiore al venti per cento.
2. La garanzia fideiussoria di cui al comma 1 a scelta dell'Appaltatore può essere rilasciata dai soggetti di cui all'art.93, c.3 del D.Lgs. 50/2016 smi. La garanzia deve prevedere espressamente la rinuncia al beneficio della preventiva escussione del debitore principale, la rinuncia all'eccezione di cui all'art. 1957, secondo comma, del Codice Civile, nonché l'operatività della garanzia medesima entro quindici giorni, a semplice richiesta scritta della Stazione Appaltante.
3. Ai sensi dell'art.103 c.5 del D.Lgs. 50/2016 smi la garanzia di cui al comma 1 è progressivamente svincolata a misura dell'avanzamento dell'esecuzione, nel limite massimo del 80% (ottanta per cento) dell'iniziale importo garantito. Lo svincolo è automatico, senza necessità di benestare del committente, con la sola condizione della preventiva consegna all'istituto garante, da parte dell'Appaltatore o del cessionario, degli Stati di Avanzamento dei Lavori o di analogo documento, in originale o in copia autentica, attestanti l'avvenuta esecuzione. Sono nulle le pattuizioni contrarie o in deroga. Il mancato svincolo nei 15 giorni dalla consegna degli Stati di Avanzamento o della documentazione analoga costituisce inadempimento del garante nei confronti dell'impresa per la quale la garanzia è prestata.
4. La garanzia, per il rimanente ammontare residuo del 20% (venti per cento), cessa di avere effetto ed è svincolata automaticamente all'emissione del Certificato di Regolare Esecuzione o comunque fino a dodici mesi dalla data di ultimazione dei lavori risultante dal relativo certificato. Lo svincolo e l'estinzione avvengono di diritto, senza necessità di ulteriori atti formali, richieste, autorizzazioni, dichiarazioni liberatorie o restituzioni.
5. Ai sensi dell'art. 103 c.2 del D.Lgs. 50/2016 smi la Stazione Appaltante ha il diritto di valersi della cauzione, nei limiti dell'importo massimo garantito, per l'eventuale maggiore spesa sostenuta per il completamento dei lavori nel caso di risoluzione del contratto disposta in danno dell'esecutore e ha il diritto di valersi della cauzione per provvedere al pagamento di quanto dovuto dall'esecutore per le inadempienze derivanti dalla inosservanza di norme e prescrizioni dei contratti collettivi, delle leggi e dei regolamenti sulla tutela, protezione, assicurazione, assistenza e sicurezza fisica dei lavoratori comunque presenti in cantiere o nei luoghi dove viene prestato il servizio nei casi di appalti di servizi. La Stazione Appaltante può incamerare la garanzia per provvedere al pagamento di quanto dovuto dal soggetto aggiudicatario per le inadempienze derivanti dalla inosservanza di norme e prescrizioni dei contratti collettivi, delle leggi e dei regolamenti sulla tutela, protezione, assicurazione, assistenza e sicurezza fisica dei lavoratori addetti all'esecuzione dell'appalto.

6. Ai sensi dell'art.103 c.1 del D.Lgs. 50/2016 smi la cauzione è prestata a garanzia dell'adempimento di tutte le obbligazioni del contratto e del risarcimento dei danni derivanti dall'eventuale inadempimento delle obbligazioni stesse, nonché a garanzia del rimborso delle somme pagate in più all'esecutore rispetto alle risultanze della liquidazione finale, salva comunque la risarcibilità del maggior danno verso l'Appaltatore. La garanzia cessa di avere effetto solo alla data di emissione del Certificato di Regolare Esecuzione. La Stazione Appaltante può richiedere al soggetto aggiudicatario la reintegrazione della garanzia ove questa sia venuta meno in tutto o in parte; in caso di inottemperanza, la reintegrazione si effettua a valere sui ratei di prezzo da corrispondere all'esecutore. Alla garanzia di cui al presente articolo si applicano le riduzioni previste dall'art.93, c.7 del D.Lgs. 50/2016 smi, per la garanzia provvisoria.
7. Ai sensi dell'art.103 c.10 del D.Lgs. 50/2016 smi in caso di raggruppamenti temporanei le garanzie fideiussorie e le garanzie assicurative sono presentate, su mandato irrevocabile, dalla mandataria in nome e per conto di tutti i concorrenti ferma restando la responsabilità solidale tra le imprese.
8. Ai sensi dell'art.103 c.3 del D.Lgs. 50/2016 smi la mancata costituzione della garanzia di cui al comma 1 determina la decadenza dell'affidamento e l'acquisizione della cauzione provvisoria presentata in sede di offerta, da parte della Stazione Appaltante, che aggiudica l'appalto al concorrente che segue nella graduatoria.

### **Art. 36. Riduzione delle garanzie**

1. Ai sensi dell'art.93 c.7 del D. Lgs. 50/2016 smi l'importo della garanzia, e del suo eventuale rinnovo, è ridotto del 50 per cento per gli operatori economici ai quali venga rilasciata, da organismi accreditati, ai sensi delle norme europee della serie UNI CEI EN 45000 e della serie UNI CEI EN ISO/IEC 17000, la certificazione del sistema di qualità conforme alle norme europee della serie UNI CEI ISO9000. L'importo della garanzia e del suo eventuale rinnovo è ridotto del 30 per cento, anche cumulabile con la riduzione di cui al primo periodo, per gli operatori economici in possesso di registrazione al sistema comunitario di ecogestione e audit (EMAS), ai sensi del regolamento (CE) n. 1221/2009 del Parlamento europeo e del Consiglio, del 25 novembre 2009, o del 20 per cento per gli operatori in possesso di certificazione ambientale ai sensi della norma UNI ENISO14001. L'importo della garanzia e del suo eventuale rinnovo è ridotto del 15 per cento per gli operatori economici che sviluppino un inventario di gas ad effetto serra ai sensi della norma UNI EN ISO 14064-1 o un'impronta climatica (carbon footprint) di prodotto ai sensi della norma UNI ISO/TS 14067. Per fruire delle riduzioni di cui al presente comma, l'operatore economico segnala, in sede di offerta, il possesso dei relativi requisiti e lo documenta nei modi prescritti dalle norme vigenti.
2. In caso di raggruppamento temporaneo di concorrenti di tipo orizzontale le riduzioni di cui al comma 1 sono accordate se il possesso del requisito di cui al comma 1 è comprovato da tutte le imprese in raggruppamento.
3. In caso di raggruppamento temporaneo o di consorzio ordinario di tipo verticale le riduzioni di cui al comma 1 sono accordate esclusivamente per le quote di incidenza delle lavorazioni appartenenti alle categorie assunte integralmente da imprese in raggruppamento in possesso del requisito di cui al comma 1; tale beneficio non è frazionabile tra imprese che assumono lavorazioni appartenenti alla medesima categoria.
4. In caso di avvalimento del sistema di qualità, ai sensi dell'art.89 c.1 del D.Lgs. 50/2016 smi, per beneficiare della riduzione di cui al comma 1, il requisito deve essere espressamente oggetto del contratto di avvalimento. L'impresa ausiliaria deve essere comunque in possesso del predetto requisito in relazione all'obbligo di cui all'art.63, comma 3, del D.P.R. n. 207 del 2010.
5. Il possesso del requisito di cui al comma 1 è comprovato dall'annotazione in calce all'attestazione SOA ai sensi dell'articolo 63, c.3, del D.P.R. n. 207/2010.
6. In deroga al quanto previsto dal precedente comma 5, il possesso del requisito di cui al comma 1 può essere comprovato dalla certificazione rilasciata dall'organismo accreditato qualora l'impresa, in relazione allo specifico appalto, non sia tenuta al possesso dell'attestazione SOA in quanto assuntrice di lavori per i quali, in ragione dell'importo, sia sufficiente la classifica II.
7. In deroga al comma 5, in caso di raggruppamento temporaneo o di consorzio ordinario, il possesso del requisito di cui al comma 1 può essere comprovato da separata certificazione di cui al comma 1 se l'impresa, in relazione allo specifico appalto e in ragione dell'importo dei lavori che dichiara di assumere, non è tenuta al possesso della certificazione del sistema di qualità, in quanto assuntrice di lavori per i quali è sufficiente l'attestazione SOA in classifica II.

### **Art. 37. Obblighi assicurativi a carico dell'Appaltatore**

1. Ai sensi dell'art.103 c.7 del Codice dei Contratti, l'Appaltatore è obbligato, contestualmente alla sottoscrizione del contratto e in ogni caso almeno 10 (dieci) giorni prima della data prevista per la consegna dei lavori ai sensi dell'art.13 del presente Capitolato, a produrre una polizza assicurativa che tenga indenne l'Amministrazione

Committente da tutti i rischi di esecuzione e che preveda anche una garanzia di responsabilità civile per danni causati a terzi nell'esecuzione dei lavori. La polizza assicurativa è prestata da un'impresa di assicurazione autorizzata alla copertura dei rischi ai quali si riferisce l'obbligo di assicurazione.

2. La copertura delle predette garanzie assicurative decorre dalla data di consegna dei lavori e cessa alle ore 24 del giorno di emissione del Certificato di Regolare Esecuzione e comunque decorre 12 (dodici) mesi dalla data di ultimazione dei lavori risultante dal relativo certificato; in caso di emissione del Certificato di Regolare Esecuzione per parti determinate dell'opera, la garanzia cessa per quelle parti e resta efficace per le parti non ancora collaudate; a tal fine l'utilizzo da parte dell'Amministrazione Committente secondo la destinazione equivale, ai soli effetti della copertura assicurativa, ad emissione del Certificato di Regolare Esecuzione. Il premio è stabilito in misura unica e indivisibile per le coperture di cui ai commi 3 e 4. Le garanzie assicurative sono efficaci anche in caso di omesso o ritardato pagamento delle somme dovute a titolo di premio da parte dell'esecutore fino ai successivi due mesi e devono essere prestate in conformità allo schema-tipo 2.3 allegato al D.M. n. 123 del 2004.
3. La garanzia assicurativa contro tutti i rischi di esecuzione da qualsiasi causa determinati deve coprire tutti i danni subiti dall'Amministrazione Committente a causa del danneggiamento o della distruzione totale o parziale di impianti e opere, anche preesistenti, salvo quelli derivanti da errori di progettazione, insufficiente progettazione, azioni di terzi o cause di forza maggiore; tale polizza deve essere stipulata nella forma «Contractors All Risks» (C.A.R.) e deve:
  - a) prevedere una somma assicurata non inferiore all'importo del contratto;
  - b) essere integrata in relazione alle somme assicurate in caso di approvazione di lavori aggiuntivi affidati a qualsiasi titolo all'Appaltatore.
4. La garanzia assicurativa di responsabilità civile per danni causati a terzi (R.C.T.) deve essere stipulata per una somma assicurata (massimale/sinistro) pari ad euro 500.000,00.
5. Se il contratto di assicurazione prevede importi o percentuali di scoperto o di franchigia, queste condizioni:
  - a) in relazione all'assicurazione contro tutti i rischi di esecuzione di cui al comma 3, tali franchigie o scoperti non sono opponibili all'Amministrazione Committente;
  - b) in relazione all'assicurazione di responsabilità civile di cui al comma 4, tali franchigie o scoperti non sono opponibili all'Amministrazione Committente.
6. Le garanzie di cui ai commi 3 e 4, prestate dall'Appaltatore coprono senza alcuna riserva anche i danni causati dalle imprese subappaltatrici e subfornitrici. Se l'Appaltatore è un raggruppamento temporaneo o un consorzio ordinario, giusto il regime delle responsabilità solidale disciplinato dall'art.48, c.5, del D.Lgs. 50/2016 smi, la garanzia assicurativa è prestata dall'impresa mandataria in nome e per conto di tutti i concorrenti raggruppati o consorziati. Nel caso di raggruppamenti temporanei o consorzi ordinari di tipo verticale di cui all'art.48, c.6, del D.Lgs. 50/2016 smi, le imprese mandanti assuntrici delle lavorazioni appartenenti alle categorie scorporabili, possono presentare apposite garanzie assicurative "pro quota" in relazione ai lavori da esse assunti.

## **CAPO 7. DISPOSIZIONI PER L'ESECUZIONE**

### **Art. 38. Variazione dei lavori**

1. Nessuna variazione può essere introdotta dall'esecutore di propria iniziativa, per alcun motivo, in difetto di autorizzazione dell'Amministrazione Committente. Il mancato rispetto di tale divieto comporta a carico dell'esecutore la rimessa in pristino delle opere nella situazione originale; il medesimo sarà inoltre tenuto ad eseguire, a proprie spese, gli interventi di rimozione e ripristino che dovessero essergli ordinati dall'Amministrazione Committente ed a risarcire tutti i danni per tale ragione sofferti dall'Amministrazione Committente stessa, fermo che in nessun caso può vantare compensi, rimborsi o indennizzi per i lavori medesimi.
2. L'Amministrazione Committente si riserva la facoltà di introdurre nelle opere oggetto dell'appalto quelle varianti che a suo insindacabile giudizio ritenga opportune, senza che per questo l'Appaltatore possa pretendere compensi all'infuori del pagamento a conguaglio dei lavori eseguiti in più o in meno con l'osservanza delle prescrizioni ed entro i limiti stabiliti dagli artt.43, c. 8 del D.P.R. n. 207/2010, nonché dall'art.106, c.12 del D.Lgs. 50/2016 smi.  
Ove necessario, in caso di variazioni in aumento, all'Appaltatore sarà accordato un termine suppletivo, commisurato al tempo necessario all'esecuzione dei lavori oggetto di variante.
3. Non sono riconosciute **varianti al progetto esecutivo**, prestazioni e forniture extra contrattuali di qualsiasi genere, eseguite senza preventivo ordine scritto della direzione lavori, recante anche gli estremi dell'approvazione da parte dell'Amministrazione Committente, ove questa sia prescritta dalla legge o dal regolamento.

4. Qualunque reclamo o riserva che l'Appaltatore si credesse in diritto di opporre, deve essere presentato per iscritto alla Direzione Lavori prima dell'esecuzione dell'opera oggetto della contestazione. Non sono prese in considerazione domande di maggiori compensi su quanto stabilito in contratto, per qualsiasi natura o ragione, se non vi è accordo preventivo scritto prima dell'inizio dell'opera oggetto di tali richieste.
5. Non sono considerati varianti ai sensi del precedente comma 2 gli interventi autorizzati dal RUP, ai sensi dell'art.106, comma 1 lettera e) del D.Lgs. 50/2016 smi, disposti dal Direttore dei Lavori per risolvere aspetti di dettaglio, che siano contenuti entro un importo non superiore al 5% (cinque per cento) dell'importo del contratto stipulato e purché non essenziali o non sostanziali ai sensi dell'art. 106, comma 4 del D. Lgs. 50/2016 smi.
6. Ai sensi dell'art.106, commi 1, lettera c), 2 e 4, del Codice, sono ammesse, nell'esclusivo interesse della Stazione Appaltante, le varianti, in aumento o in diminuzione, finalizzate al miglioramento dell'opera e alla sua funzionalità, purché ricorrano tutte le seguenti condizioni:
  - a) sono determinate da circostanze imprevedute e imprevedibili, ivi compresa l'applicazione di nuove disposizioni legislative o regolamentari o l'ottemperanza a provvedimenti di autorità o enti preposti alla tutela di interessi rilevanti;
  - b) non è alterata la natura generale del contratto;
  - c) non comportano una modifica dell'importo contrattuale superiore alla percentuale del 50% (cinquanta per cento) di cui all'art.106, c.7, del Codice;
  - d) non introducono condizioni che, se fossero state contenute nella procedura d'appalto iniziale, avrebbero consentito l'ammissione di operatori economici diversi da quelli inizialmente selezionati o l'accettazione di un'offerta diversa da quella inizialmente accettata, oppure avrebbero attirato ulteriori partecipanti alla procedura di aggiudicazione;
  - e) non modificano l'equilibrio economico del contratto a favore dell'aggiudicatario e non estendono notevolmente l'ambito di applicazione del contratto;
  - f) non siano imputabili a errori od omissioni progettuali di cui all'art.39 del presente Capitolato.
7. La variante deve comprendere, ove ritenuto necessario dal Coordinatore per la sicurezza in fase di esecuzione, l'adeguamento del Piano di Sicurezza e di Coordinamento di cui all'art.43 del presente Capitolato, con i relativi costi non assoggettati a ribasso, e con i conseguenti adempimenti di cui all'art.44, nonché l'adeguamento dei piani operativi di cui all'art.45 del presente Capitolato.
8. La perizia di variante o suppletiva è accompagnata da un atto di sottomissione che l'Appaltatore è tenuto a sottoscrivere in segno di accettazione.
9. Come previsto dall'art.106, c.12 del D.Lgs. 50/2016 smi, l'Amministrazione Committente potrà sempre ordinare l'esecuzione dei lavori in misura inferiore o superiore, rispetto a quanto previsto nel contratto, **nel limite di un quinto dell'importo di contratto stesso**, alle condizioni previste nel contratto originario. In tal caso l'Appaltatore non può far valere il diritto alla risoluzione del contratto e senza che nulla spetti all'Appaltatore a titolo di indennizzo.
10. Durante il corso dei lavori l'Appaltatore può proporre alla D.L. eventuali variazioni migliorative, nell'ambito del limite di cui al comma 5, se non comportano rallentamento o sospensione dei lavori e non riducono o compromettono le caratteristiche e le prestazioni previste dal progetto. Tali variazioni, previo accoglimento motivato da parte della D.L. devono essere approvate dal RUP, che ne può negare l'approvazione senza necessità di motivazione diversa dal rispetto rigoroso delle previsioni poste a base di gara. Il relativo risparmio di spesa costituisce economia per metà a favore della Stazione Appaltante e per metà a favore dell'Appaltatore.

#### **Art. 39. Varianti per errori od omissioni progettuali**

1. Ai sensi dell'art.106, c.2 del D.Lgs. n. 50/2016 smi, se, per il manifestarsi di errori od omissioni imputabili alle carenze del progetto posto a base di gara, si rendono necessarie varianti che possono pregiudicare, in tutto o in parte, la realizzazione dell'opera oppure la sua utilizzazione, e che sotto il profilo economico eccedono il **15% (quindici per cento)** dell'importo originario del contratto, la Stazione Appaltante procede alla risoluzione del contratto con indicazione di una nuova gara alla quale è invitato l'Appaltatore originario.
2. Ai sensi dell'art.106, commi 9 e 10, del D.Lgs. n. 50/2016 smi, i titolari dell'incarico di progettazione sono responsabili dei danni subiti dalla Stazione Appaltante; si considerano errore od omissione di progettazione l'inadeguata valutazione dello stato di fatto, la mancata od erronea identificazione della normativa tecnica vincolante per la progettazione, il mancato rispetto dei requisiti funzionali ed economici prestabiliti e risultanti da prova scritta, la violazione delle norme di diligenza nella predisposizione degli elaborati progettuali.
3. Trova applicazione la disciplina di cui all'art.54, commi 4, 5 e 6 del presente Capitolato Speciale, in quanto compatibile.

#### **Art. 40. Prezzi applicabili ai nuovi lavori e nuovi prezzi**

1. Le eventuali variazioni sono valutate mediante l'applicazione dei prezzi di cui all'elenco prezzi contrattuale come determinati ai sensi dell'art.3, commi 2 e 3 del presente Capitolato Speciale.
2. Se tra i prezzi di cui all'elenco prezzi contrattuale di cui all'art. 3, comma 2 non sono previsti prezzi per i lavori in variante, si procede alla formazione di nuovi prezzi, in contraddittorio tra la Stazione Appaltante e l'Appaltatore, mediante apposito Verbale di Concordamento sottoscritto dalle parti e approvato dal RUP; i predetti nuovi prezzi sono desunti, in ordine di priorità:
  - a) dal prezzario di cui al comma 3, oppure, se non reperibili,
  - b) ragguagliandoli a quelli di lavorazioni consimili compresi nel contratto;
  - c) ricavandoli totalmente o parzialmente da nuove regolari analisi effettuate con riferimento ai prezzi elementari di mano d'opera, materiali, noli e trasporti alla data di formulazione dell'offerta.
3. Sono considerati prezzari ufficiali di riferimento i seguenti, in ordine di priorità:
  - a) prezzario della Regione Piemonte.
4. Ove comportino maggiori spese rispetto alle somme previste nel quadro economico, i nuovi prezzi sono approvati dalla Stazione Appaltante su proposta del RUP, prima di essere ammessi nella contabilità dei lavori.

### **CAPO 8. DISPOSIZIONI IN MATERIA DI SICUREZZA**

#### **Art. 41. Adempimenti preliminari in materia di sicurezza**

1. L' Appaltatore è tenuto all'assoluto rispetto delle norme vigenti in materia di igiene sul lavoro, di prevenzione dagli infortuni sul lavoro e di prevenzione antimafia, nonché delle disposizioni in materia di sicurezza, condizioni di lavoro, di previdenza e di assistenza in vigore nel luogo dove devono essere eseguiti i lavori, in conformità di quanto disposto dal D.Lgs nr.81 del 09/04/2008 smi secondo le indicazioni del Piano di Sicurezza e di Coordinamento.
2. Ai sensi dell'articolo 90, comma 9, e dell'allegato XVII al Decreto n. 81 del 2008 smi, l'Appaltatore deve trasmettere all'Amministrazione Committente, entro il termine prescritto da quest'ultima con apposita richiesta o, in assenza di questa, **entro 15 giorni** dall'aggiudicazione definitiva e comunque prima della stipulazione del contratto o, prima della redazione del Verbale di Consegna dei lavori se questi sono iniziati nelle more della stipula del contratto:
  - a) una dichiarazione dell'organico medio annuo, distinto per qualifica, corredata dagli estremi delle denunce dei lavoratori effettuate all'Istituto nazionale della previdenza sociale (INPS), all'Istituto nazionale assicurazione infortuni sul lavoro (INAIL) e alle casse edili;
  - b) una dichiarazione relativa al contratto collettivo stipulato dalle organizzazioni sindacali comparativamente più rappresentative, applicato ai lavoratori dipendenti;
  - c) ai fini dell'acquisizione d'ufficio del certificato della Camera di Commercio, Industria, Artigianato e Agricoltura, in corso di validità, dichiarazione attestante la propria esatta ragione sociale, numeri di codice fiscale e di partita IVA, numero REA;
  - d) i dati necessari all'acquisizione d'ufficio del DURC, ai sensi dell'art.53, comma 2 del presente Capitolato;
  - e) il documento di valutazione dei rischi di cui al combinato disposto degli artt.17, comma 1, lettera a), e 28, commi 1, 1-bis, 2 e 3, del Decreto n. 81/2008 smi. Se l'impresa occupa fino a 10 lavoratori, ai sensi dell'art.29, comma 5, primo periodo, del Decreto n. 81/2008, la valutazione dei rischi è effettuata secondo le procedure standardizzate di cui al Decreto Interministeriale 30 novembre 2012 e successivi aggiornamenti.
  - f) una dichiarazione di non essere destinatario di provvedimenti di sospensione o di interdizione di cui all'art.14 del Decreto n. 81/2008 smi.
3. Entro gli stessi termini di cui al comma 1, l'Appaltatore deve trasmettere al Coordinatore per l'esecuzione il nominativo e i recapiti:
  - a) del proprio Responsabile del servizio prevenzione e protezione di cui all'art.31 del Decreto n. 81/2008 smi;
  - b) del proprio Medico competente di cui all'art.38 del Decreto n. 81/2008 smi;
  - c) l'accettazione del Piano di Sicurezza e di Coordinamento di cui al successivo art.43, con le eventuali richieste di adeguamento di cui all'art.44;
  - d) il Piano Operativo di Sicurezza di cui al successivo art.45.
4. Gli adempimenti di cui ai commi 1 e 2 devono essere assolti:
  - a) dall'Appaltatore, comunque organizzato anche nelle forme aggregate previste dall'art.45 del D.Lgs. 50/2016 smi, nonché, tramite questi, dai subappaltatori;

- b) dal consorzio di cooperative o di imprese artigiane, oppure dal consorzio stabile, di cui all'art.45 comma 2, lettere b) e c) del D.Lgs. 50/2016 smi, se il consorzio intende eseguire i lavori direttamente con la propria organizzazione consortile;
  - c) dalla consorziata del consorzio di cooperative o di imprese artigiane, oppure del consorzio stabile, che il consorzio ha indicato per l'esecuzione dei lavori, ai sensi degli art.48 comma 7 del D.Lgs. 50/2016 smi, se il consorzio è privo di personale deputato alla esecuzione dei lavori; se sono state individuate più imprese consorziate esecutrici dei lavori gli adempimenti devono essere assolti da tutte le imprese consorziate indicate, per quanto di pertinenza di ciascuna di esse, per il tramite di una di esse appositamente individuata, sempre che questa abbia espressamente accettato tale individuazione;
  - d) da tutte le imprese raggruppate, per quanto di pertinenza di ciascuna di esse, per il tramite dell'impresa mandataria, se l'Appaltatore è un raggruppamento temporaneo di cui all'art.45, c.2, lett. d) del D.Lgs. 50/2016 smi; l'impresa affidataria, ai fini dell'art.89, c.1, lettera i), del decreto 81/2008 smi è individuata nella mandataria, come risultante dell'atto di mandato;
  - e) da tutte le imprese consorziate, per quanto di pertinenza di ciascuna di esse, per il tramite dell'impresa individuata con l'atto costitutivo o lo statuto del consorzio, se l'Appaltatore è un consorzio ordinario di cui all'art.45, c.2 lett. e) del D.Lgs. 50/2016 smi; l'impresa affidataria, ai fini dell'art.89, c.1, lettera i), del decreto 81 è individuata con il predetto atto costitutivo o statuto del consorzio;
  - f) dai lavoratori autonomi che prestano la loro opera in cantiere.
4. Fermo restando quanto previsto al successivo art.46, comma 3, l'impresa affidataria comunica all'Amministrazione Committente gli opportuni atti di delega di cui all'articolo 16 del decreto legislativo n. 81/2008 smi.
5. L'Appaltatore deve assolvere gli adempimenti di cui ai commi 1 e 2, anche nel corso dei lavori ogni qualvolta nel cantiere operi legittimamente un'impresa esecutrice o un lavoratore autonomo non previsti inizialmente.

#### **Art. 42 - Organizzazione del cantiere, sicurezza dei lavoratori, piano di sicurezza.**

Ai sensi dell' art.131 del D.Lgs. 163/2006, l' Appaltatore dovrà consegnare all' Ente Appaltante, entro 30 gg. dalla data di adozione del provvedimento che determina la aggiudicazione definitiva e comunque 10 giorni prima della consegna dei lavori, la seguente documentazione:

- a) eventuali proposte integrative del Piano di Sicurezza e di Coordinamento, predisposto dall'Ente Appaltante;
- b) un Piano di Sicurezza Sostitutivo del Piano di Sicurezza e di Coordinamento quando questo ultimo non sia previsto;
- c) il Piano Operativo di Sicurezza per quanto attiene alle proprie scelte autonome e relative responsabilità nell'organizzazione del cantiere e nell'esecuzione dei lavori da considerarsi come piano complementare di dettaglio del Piano di Sicurezza e di Coordinamento quando questo sia previsto ai sensi del D.Lgs 81/2008 ovvero del Piano di Sicurezza Sostitutivo di cui alla lettera b).

Nel piano dovrà farsi specifica menzione della persona del Direttore Tecnico del cantiere, dipendente dall'Impresa appaltatrice principale, responsabile assieme al Coordinatore per l'esecuzione di cui all'art.92 del D.Lgs nr.81/2008 smi, per quanto di rispettiva competenza, del rispetto del piano da parte di tutte le imprese impegnate nell'esecuzione dei lavori. Il piano sarà aggiornato di volta in volta e coordinato, a cura dell'Appaltatore o del Coordinatore per l'esecuzione di cui all'art.92 del D.Lgs nr. 81/2008 smi, per tutte le imprese operanti nel cantiere, al fine di rendere gli specifici piani redatti dalle imprese sub-appaltatrici compatibili tra loro e coerenti con il Piano di Sicurezza e di Coordinamento o con il piano sostitutivo del Piano di Sicurezza e di Coordinamento quando questo non sia previsto. Nell'ipotesi di associazione temporanea di impresa o di consorzio, detto obbligo incombe all' impresa mandataria o designata quale capogruppo.

Il Piano di Sicurezza e di Coordinamento quando previsto ai sensi del D.Lgs 81/2008 smi ovvero il Piano di Sicurezza Sostitutivo di cui alla lettera b) del comma precedente, nonché il Piano Operativo di Sicurezza di cui alla lettera c) del comma precedente formano parte integrante del contratto di appalto.

Le gravi o ripetute violazioni dei piani stessi da parte dell' Appaltatore, previa formale costituzione in mora del medesimo, costituiscono causa di risoluzione del contratto. La definizione delle cause di risoluzione è demandata al regolamento previsto dall'art.131, comma 1 del D.Lgs. 163/2006. La vigilanza sull'osservanza dei piani di sicurezza è affidata al Coordinatore della sicurezza in fase di esecuzione e al Direttore tecnico di cantiere, ciascuno nell' ambito delle proprie competenze.

L' Appaltatore si impegna altresì ad adeguare il piano alle prescrizioni imposte dalla Direzione dei Lavori, qualora questa rilevi e contesti, in ogni momento dell'esecuzione dei lavori, insufficienze di qualunque genere del piano, senza che ciò comporti ulteriori oneri per l'Ente Committente.



L'Appaltatore, inoltre, dovrà adottare, nell'esecuzione di tutti i lavori, i provvedimenti e le cautele necessarie per garantire la vita e l'incolumità degli operai, delle persone addette ai lavori stessi e dei terzi, nonché per evitare danni ai beni pubblici e privati, osservando le disposizioni contenute nello stesso D.Lgs 81/2008 e suoi aggiornamenti e nelle altre norme vigenti.

Inoltre l'Appaltatore durante la esecuzione dei lavori è tenuto a:

- 1) mantenere in efficienza i servizi logistici di cantiere (uffici, mensa, spogliatoi, servizi igienici, docce, ecc.);
- 2) assicurare:
  - il mantenimento del cantiere in condizioni ordinate e di soddisfacente salubrità;
  - le più idonee condizioni di movimentazione dei materiali;
  - il controllo e la manutenzione di ogni impianto che possa determinare situazioni di pericolo per la sicurezza e la salute dei lavoratori;
  - il tempestivo approntamento in cantiere delle attrezzature, degli apprestamenti e delle procedure esecutive previste dai piani di sicurezza ovvero richieste dal Coordinatore in fase di esecuzione;
- 3) rilasciare dichiarazione al Committente di aver sottoposto tutti i lavoratori presenti in cantiere a sorveglianza sanitaria secondo quanto previsto dalla normativa vigente e/o qualora le condizioni di lavoro lo richiedano;
- 4) richiedere tempestivamente disposizioni per quanto risulti omesso, inesatto o discordante nelle tavole grafiche o nel piano di sicurezza ovvero proporre modifiche ai piani di sicurezza nel caso in cui tali modifiche assicurino un maggiore grado di sicurezza;
- 5) fornire alle imprese subappaltanti e ai lavoratori autonomi presenti in cantiere:
  - adeguata documentazione, informazione e supporto tecnico-organizzativo;
  - le informazioni relative ai rischi derivanti dalle condizioni ambientali nelle immediate vicinanze del cantiere, dalle condizioni logistiche all'interno del cantiere, dalle lavorazioni da eseguire, dall'interferenza con altre imprese secondo quanto previsto dall'art.7 dell'ex-D.L. 626/94 smi;
  - le informazioni relative all'utilizzo di attrezzature, apprestamenti, macchinari e dispositivi di protezione collettiva ed individuale;
- 6) mettere a disposizione di tutti i Responsabili del Servizio di Prevenzione e Protezione delle imprese subappaltanti e dei lavoratori autonomi il progetto della sicurezza ed il Piano di Sicurezza;
- 7) informare il Committente ovvero il Responsabile dei Lavori e i Coordinatori per la sicurezza delle proposte di modifica al PSC formulate dalle imprese sub-appaltanti e dai lavoratori autonomi;
- 8) organizzare il servizio di pronto soccorso, antincendio ed evacuazione dei lavoratori in funzione delle caratteristiche morfologiche, tecniche e procedurali del cantiere oggetto del presente Appalto;
- 9) affiggere e custodire in cantiere una copia della notifica preliminare;
- 10) fornire al Committente o al R.U.P. i nominativi di tutte le imprese e i lavoratori autonomi ai quali intende affidarsi per l'esecuzione di particolari lavorazioni, previa verifica della loro idoneità tecnico-professionale.
- 11) a verificare costantemente la presenza di tutte le condizioni di sicurezza dei lavori affidati;
- 12) ad osservare le disposizioni del vigente Regolamento Locale di Igiene, per quanto attiene la gestione del cantiere, in quanto non in contrasto con le disposizioni di cui al comma 1;
- 13) predisporre, per tempo e secondo quanto previsto dalle vigenti disposizioni, gli appositi piani per la riduzione del rumore, in relazione al personale e alle attrezzature utilizzate;
- 14) garantire che le lavorazioni, comprese quelle affidate ai subappaltatori, siano eseguite secondo il criterio «incident and injury free»;
- 15) provvedere, senza alcun compenso aggiuntivo:
  - a tutte le opere di difesa del cantiere, con sbarramenti o segnalazioni in corrispondenza dei lavori e dei guasti in sede stradale, da attuarsi con cavalletti, segnali prescritti, oltre a reti, barriere, ecc. .
  - ai ripari ed alle armature degli scavi, ed in genere a tutte le opere provvisorie necessarie alla sicurezza dei terzi sia verso l'interno che verso l'esterno delle pertinenze stradali.
  - alle opere di protezione provvisoria per garantire il transito di veicoli e pedoni,
- 16) posizionare tutta la segnaletica verticale prevista dal Codice della Strada (D.Lgs. n. 285/1992) e dal Regolamento di Attuazione (D.P.R. n. 495/1992) per evidenziare:
  - il cantiere stesso;
  - il pericolo dovuto alla mancanza della segnaletica orizzontale;
  - il pericolo dovuto alla presenza di anomalia della strada;
  - il pericolo dovuto alla presenza di materiale instabile in strada;
  - il pericolo dovuto alla presenza di banchine non praticabili.

L'Appaltatore resta unico responsabile, sia civilmente che penalmente, dei danni e degli incidenti che eventualmente fossero cagionati agli operatori e a terzi nel caso di non rispetto delle disposizioni sopra riportate.

L'Appaltatore non può iniziare o continuare i lavori se è in difetto nell'applicazione di quanto stabilito all'art.41, commi 1,2 e 5, oppure agli artt.43,44,45 o 46 del presente Capitolato Speciale.

Per effetto di tali situazioni ogni e qualsiasi danno o responsabilità che dovesse derivare dal mancato rispetto delle disposizioni sopra richiamate, sarà a carico esclusivamente all'Appaltatore con esonero totale della Stazione Appaltante.

Nel caso di inosservanza da parte dell'Appaltatore delle disposizioni di cui sopra, la D.L., a suo insindacabile giudizio, potrà, previa diffida a mettersi in regola, sospendere i lavori restando l'Appaltatore tenuto a risarcire i danni direttamente o indirettamente derivati al Committente in conseguenza della sospensione.

#### **Art. 43. Piano di Sicurezza e di Coordinamento**

1. L'Appaltatore è obbligato ad osservare scrupolosamente e senza riserve o eccezioni il Piano di Sicurezza e di Coordinamento predisposto dal Coordinatore per la sicurezza e messo a disposizione da parte dell'Amministrazione Committente, ai sensi dell'articolo 100 del Decreto n. 81 del 2008 smi, in conformità all'allegato XV, punti 1 e 2, del Decreto n. 81 del 2008 smi, corredato dal computo metrico estimativo dei costi per la sicurezza di cui al punto 4 dello stesso allegato, determinati all'articolo 2, comma 1, lettera b), del presente Capitolato Speciale.
2. L'obbligo di cui al comma 1 è esteso altresì:
  - a) alle eventuali modifiche e integrazioni disposte autonomamente dal Coordinatore per la sicurezza in fase di esecuzione in seguito a sostanziali variazioni alle condizioni di sicurezza sopravvenute alla precedente versione del Piano di Sicurezza e di Coordinamento;
  - b) alle eventuali modifiche e integrazioni approvate o accettate dal Coordinatore per la sicurezza in fase di esecuzione ai sensi del successivo art.44.
3. Se prima della stipulazione del contratto (a seguito di aggiudicazione ad un raggruppamento temporaneo di imprese) oppure nel corso dei lavori (a seguito di autorizzazione al subappalto o di subentro di impresa ad altra impresa raggruppata estromessa ai sensi dell'art.48, commi 17 o 18 del D.Lgs. n. 50/2016 smi) si verifica una variazione delle imprese che devono operare in cantiere, il Coordinatore per la sicurezza in fase di esecuzione deve provvedere tempestivamente:
  - a) ad adeguare il PSC, se necessario;
  - b) ad acquisire i POS delle nuove imprese.

#### **Art. 44. Modifiche e integrazioni al piano di sicurezza e coordinamento**

1. L'Appaltatore può presentare al Coordinatore per la sicurezza in fase di esecuzione una o più proposte motivate di modificazione o di integrazione al Piano di Sicurezza e di Coordinamento, nei seguenti casi:
  - a) per adeguarne i contenuti alle proprie tecnologie oppure quando ritenga di poter meglio garantire la sicurezza nel cantiere sulla base della propria esperienza, anche in seguito alla consultazione obbligatoria e preventiva dei rappresentanti per la sicurezza dei propri lavoratori o a rilievi da parte degli organi di vigilanza;
  - b) per garantire il rispetto delle norme per la prevenzione degli infortuni e la tutela della salute dei lavoratori eventualmente disattese nel piano di sicurezza, anche in seguito a rilievi o prescrizioni degli organi di vigilanza.
2. Il Coordinatore per la sicurezza in fase di esecuzione ha l'obbligo di pronunciarsi tempestivamente, con atto motivato da annotare sulla documentazione di cantiere, sull'accoglimento o il rigetto delle proposte presentate dall'Appaltatore; le decisioni del Coordinatore sono vincolanti per l'Appaltatore.
3. Se entro il termine di tre giorni lavorativi dalla presentazione delle proposte dell'Appaltatore, prorogabile una sola volta di altri tre giorni lavorativi, il Coordinatore per la sicurezza non si pronuncia:
  - a) nei casi di cui al comma 1, lettera a), le proposte si intendono accolte; l'eventuale accoglimento esplicito o tacito delle modificazioni e integrazioni non può in alcun modo giustificare variazioni in aumento o adeguamenti in aumento dei prezzi pattuiti, né maggiorazioni di alcun genere del corrispettivo;
  - b) nei casi di cui al comma 1, lettera b), le proposte si intendono accolte se non comportano variazioni in aumento o adeguamenti in aumento dei prezzi pattuiti, né maggiorazioni di alcun genere del corrispettivo, diversamente si intendono rigettate.
4. Nei casi di cui al comma 1, lettera b), nel solo caso di accoglimento esplicito, se le modificazioni e integrazioni comportano maggiori costi per l'Appaltatore, debitamente provati e documentati, e se l'Amministrazione Committente riconosce tale maggiore onerosità, trova applicazione la disciplina delle varianti.

#### **Art. 45. Piano operativo di sicurezza**

1. L'Appaltatore, entro 30 giorni dall'aggiudicazione e comunque prima dell'inizio dei lavori, deve predisporre e consegnare al Direttore dei Lavori o, se nominato, al Coordinatore per la sicurezza nella fase di esecuzione, un Piano Operativo di Sicurezza per quanto attiene alle proprie scelte autonome e relative responsabilità nell'organizzazione del cantiere e nell'esecuzione dei lavori. Il Piano Operativo di Sicurezza, redatto ai sensi dell'art.89, comma 1, lettera h), del Decreto n. 81/2008 e del punto 3.2 dell'allegato XV al predetto decreto, comprende il documento di valutazione dei rischi di cui agli artt.28 e 29 del citato Decreto n. 81/2008, con riferimento allo specifico cantiere e deve essere aggiornato ad ogni mutamento delle lavorazioni rispetto alle previsioni.
2. Il POS deve essere redatto da ciascuna impresa operante nel cantiere e consegnato alla Stazione Appaltante, per il tramite dell'Appaltatore, prima dell'inizio dei lavori per i quali esso è redatto.
3. Ai sensi dell'art.105, c.17 del D.Lgs. 50/2016 s.m.i., l'Appaltatore è tenuto ad acquisire i piani operativi di sicurezza, redatti dalle imprese subappaltatrici di cui all'art.47, c.4, lettera e), sub. 2) del presente Capitolato Speciale, nonché a curare il coordinamento di tutte le imprese operanti nel cantiere, al fine di rendere gli specifici piani operativi di sicurezza compatibili tra loro e coerenti con il piano presentato dall'Appaltatore. In ogni caso trova applicazione quanto previsto dall'art.41, comma 4 del presente Capitolato Speciale.
4. Ai sensi dell'art.96, comma 1-bis, del Decreto n. 81/2008, il Piano Operativo di Sicurezza non è necessario per gli operatori che si limitano a fornire materiali o attrezzature; restano fermi per i predetti operatori gli obblighi di cui all'art.26 del citato Decreto n. 81/2008.
5. Il Piano Operativo di Sicurezza, fermi restando i maggiori contenuti relativi alla specificità delle singole imprese e delle singole lavorazioni, deve avere in ogni caso i contenuti minimi previsti dall'Allegato I al Decreto Interministeriale 9 settembre 2014 (pubblicato sulla G.U. n. 212 del 12 settembre 2014); esso costituisce piano complementare di dettaglio del PSC di cui al precedente articolo 43.

#### **Art. 46. Osservanza e attuazione dei piani di sicurezza**

1. L'Appaltatore è obbligato ad osservare le misure generali di tutela di cui all'art.15 del Decreto n. 81/2008, con particolare riguardo alle circostanze e agli adempimenti descritti agli articoli da 88 a 104 e agli allegati da XVI a XXV dello stesso decreto.
2. I Piani di Sicurezza devono essere redatti in conformità all'allegato XV al Decreto n. 81/2008, nonché alla migliore letteratura tecnica in materia.
3. L'Appaltatore è obbligato a comunicare tempestivamente prima dell'inizio dei lavori e quindi periodicamente, a richiesta dell'Amministrazione Committente o del Coordinatore, l'iscrizione alla Camera di Commercio, Industria, Artigianato e Agricoltura, l'indicazione dei contratti collettivi applicati ai lavoratori dipendenti e la dichiarazione circa l'assolvimento degli obblighi assicurativi e previdenziali. L'Appaltatore è tenuto a curare il coordinamento di tutte le imprese operanti nel cantiere, al fine di rendere gli specifici piani redatti dalle imprese subappaltatrici compatibili tra loro e coerenti con il piano presentato dall'Appaltatore. In caso di raggruppamento temporaneo o di consorzio ordinario di imprese detto obbligo incombe all'impresa mandataria; in caso di consorzio stabile o di consorzio di cooperative o di imprese artigiane tale obbligo incombe al consorzio. Il direttore tecnico di cantiere è responsabile del rispetto del piano da parte di tutte le imprese impegnate nell'esecuzione dei lavori.
4. Il Piano di Sicurezza e di Coordinamento ed il Piano Operativo di Sicurezza formano parte integrante del contratto di appalto. Le gravi o ripetute violazioni dei piani stessi da parte dell'Appaltatore, comunque accertate, previa formale costituzione in mora dell'interessato, costituiscono causa di risoluzione del contratto.
5. Ai sensi dell'art.105, c.14, ultimo periodo del D.Lgs. 50/2016 s.m.i., l'Appaltatore è solidalmente responsabile con i subappaltatori per gli adempimenti, da parte di questi ultimi, degli obblighi di sicurezza.

### **CAPO 9. DISCIPLINA DEL SUBAPPALTO**

#### **Art. 47. Subappalto**

1. L'eventuale subappalto non può superare la quota del 30% (trenta per cento) dell'importo complessivo del contratto.
2. L'affidamento in subappalto o in cottimo è consentito, previa autorizzazione dell'Amministrazione Committente, subordinata all'acquisizione del DURC dell'Appaltatore e del DURC del sub-appaltatore, ai sensi dell'art.53, comma 2 del presente Capitolato Speciale, alle seguenti condizioni:
  - a) che l'Appaltatore abbia indicato all'atto dell'offerta i lavori o le parti di opere che intende subappaltare o concedere in cottimo; l'omissione delle indicazioni sta a significare che il ricorso al subappalto o al cottimo è vietato e non può essere autorizzato;

- b) che l'Appaltatore provveda al deposito, presso l'Amministrazione Committente:
- b.1) del contratto di subappalto, almeno 20 giorni prima della data di effettivo inizio dell'esecuzione delle relative lavorazioni subappaltate; dal contratto di subappalto devono risultare, pena rigetto dell'istanza o revoca dell'autorizzazione eventualmente rilasciata:
    - se al sub-appaltatore sono affidati parte degli apprestamenti, degli impianti o delle altre attività previste dal Piano di Sicurezza e Coordinamento di cui al punto 4 dell'Allegato XV al Decreto n. 81/2008 smi, le relative specificazioni e quantificazioni economiche in coerenza con i costi di sicurezza previsti dal PSC;
    - l'inserimento delle clausole di cui al successivo art.66, per quanto di pertinenza, ai sensi dell'art.3, commi 1 e 9, della L. n.136/2010, pena la nullità assoluta del contratto di subappalto;
    - l'individuazione delle categorie, tra quelle previste dagli atti di gara con i relativi importi, al fine della verifica della qualificazione del sub-appaltatore e del rilascio del certificato di esecuzione lavori di cui all'art.83 del Regolamento Generale;
    - l'individuazione delle lavorazioni affidate, con i riferimenti alle lavorazioni previste dal contratto, distintamente per la parte a corpo e per la parte a misura, in modo da consentire alla D.L. e al RUP la verifica del rispetto della condizione dei prezzi minimi di cui al comma 4, lettere a) e b);
    - l'importo del costo della manodopera (comprensivo degli oneri previdenziali) ai sensi dell'art.105, comma 14, del D.Lgs. n. 50/2016 smi;
  - b.2) di una dichiarazione circa la sussistenza o meno di eventuali forme di controllo o di collegamento, a norma dell'art.2359 del Codice Civile, con l'impresa alla quale è affidato il subappalto o il cottimo; in caso di raggruppamento temporaneo, società di imprese o consorzio, analoga dichiarazione dev'essere fatta da ciascuna delle imprese partecipanti al raggruppamento, società o consorzio;
- c) che l'Appaltatore, unitamente al deposito del contratto di subappalto presso l'Amministrazione Committente, ai sensi della lettera b), trasmetta alla stessa Amministrazione:
- 1) la documentazione attestante che il sub-appaltatore è in possesso dei requisiti prescritti dalla normativa vigente per la partecipazione alle gare di lavori pubblici, in relazione alla categoria e all'importo dei lavori da realizzare in subappalto o in cottimo;
  - 2) una o più dichiarazioni del sub-appaltatore, rilasciate ai sensi degli artt.46 e 47 del D.P.R. n. 445/2000, attestante il possesso dei requisiti di ordine generale e assenza della cause di esclusione di cui all'art.80 del D.Lgs. n. 50/2016 smi;
- d) che non sussista, nei confronti del sub-appaltatore, alcuno dei divieti previsti dall'art.67 del decreto legislativo n. 159/2011; a tale scopo:
- 1) se l'importo del contratto di subappalto è superiore ad euro 150.000,00, la condizione è accertata mediante acquisizione dell'informazione antimafia di cui all'art.91, comma 1, lett. c), del citato Decreto Legislativo n. 159/2011 acquisita con le modalità di cui al successivo art.67, c.2;
  - 2) il subappalto è vietato, a prescindere dall'importo dei relativi lavori, se per l'impresa subappaltatrice è accertata una delle situazioni indicate dagli artt.84, comma 4, o 91, comma 7, del citato Decreto Legislativo n. 159 del 2011.
3. Il subappalto e l'affidamento in cottimo devono essere autorizzati preventivamente dall'Amministrazione Committente in seguito a richiesta scritta dell'Appaltatore, nei termini che seguono:
- a) l'autorizzazione è rilasciata entro 30 giorni dal ricevimento della richiesta; tale termine può essere prorogato una sola volta per non più di 30 giorni, ove ricorrano giustificati motivi;
  - b) trascorso il medesimo termine, eventualmente prorogato, senza che l'Amministrazione Committente abbia provveduto, l'autorizzazione si intende concessa a tutti gli effetti se sono verificate tutte le condizioni di legge per l'affidamento del subappalto;
  - c) per i subappalti o cottimi di importo inferiore al 2% dell'importo contrattuale o di importo inferiore a 100.000 euro, i termini di cui alla lettera a) sono ridotti a 15 giorni.
4. L'affidamento di lavori in subappalto o in cottimo comporta i seguenti obblighi:
- a) ai sensi dell'art.105 comma 14 del D.Lgs. 50/2016 smi, l'Appaltatore deve praticare, per i lavori e le opere affidate in subappalto, i prezzi risultanti dall'aggiudicazione ribassati in misura non superiore al 20% (**venti per cento**), nel rispetto degli standard qualitativi e prestazionali previsti nel contratto di appalto e deve altresì garantire che il costo del lavoro sostenuto dal sub-appaltatore non sia soggetto a ribasso;
  - b) se al sub-appaltatore sono affidati, in tutto o in parte, gli apprestamenti, gli impianti o le altre attività previste dal Piano di sicurezza e coordinamento di cui al punto 4 dell'allegato XV al Decreto n. 81/2008 connessi ai lavori in subappalto, i relativi oneri per la sicurezza sono pattuiti al prezzo originario previsto dal progetto,

senza alcun ribasso; l'Amministrazione Committente, per il tramite del Direttore dei Lavori e sentito il Coordinatore della sicurezza in fase di esecuzione, provvede alla verifica dell'effettiva applicazione della presente disposizione;

- c) nei cartelli esposti all'esterno del cantiere devono essere indicati anche i nominativi di tutte le imprese subappaltatrici, completi dell'indicazione della categoria dei lavori subappaltati e dell'importo dei medesimi;
  - d) le imprese subappaltatrici devono osservare integralmente il trattamento economico e normativo stabilito dai contratti collettivi nazionale e territoriale in vigore per il settore e per la zona nella quale si svolgono i lavori e sono responsabili, in solido con l'Appaltatore, dell'osservanza delle norme anzidette nei confronti dei loro dipendenti per le prestazioni rese nell'ambito del subappalto;
  - e) le imprese subappaltatrici, per tramite dell'Appaltatore, devono trasmettere all'Amministrazione Committente, prima dell'inizio dei lavori in subappalto:
    - e.1) la documentazione di avvenuta denuncia agli enti previdenziali, inclusa la Cassa edile, assicurativi ed antinfortunistici;
    - e.2) copia del proprio Piano Operativo di Sicurezza in coerenza con i piani di cui agli artt.43 e 45 del presente Capitolato Speciale.
5. Le presenti disposizioni si applicano anche ai raggruppamenti temporanei di imprese e alle società anche consortili, quando le imprese riunite o consorziate non intendono eseguire direttamente i lavori scorporabili.
  6. I lavori affidati in subappalto non possono essere oggetto di ulteriore subappalto pertanto il sub-appaltatore non può subappaltare a sua volta i lavori.
  7. Se l'Appaltatore intende avvalersi della fattispecie disciplinata dall'art.30 del Decreto Legislativo n. 276/2003 (distacco di manodopera) deve trasmettere, almeno 20 giorni prima della data di effettivo utilizzo della manodopera distaccata, apposita comunicazione con la quale dichiara:
    - a) di avere in essere con la società distaccante un contratto di distacco (da allegare in copia);
    - b) di volersi avvalere dell'istituto del distacco per l'appalto in oggetto indicando i nominativi dei soggetti distaccati;
    - c) che le condizioni per le quali è stato stipulato il contratto di distacco sono tuttora vigenti e che non si ricade nella fattispecie di mera somministrazione di lavoro.
  8. La comunicazione deve indicare anche le motivazioni che giustificano l'interesse della società distaccante a ricorrere al distacco di manodopera se questa non risulta in modo evidente dal contratto tra le parti di cui sopra. Alla comunicazione deve essere allegata la documentazione necessaria a comprovare in capo al soggetto distaccante il possesso dei requisiti generali di cui all'art.80 del D.Lgs. 50/2016 smi. L'Amministrazione Committente, entro 15 giorni dal ricevimento della comunicazione e della documentazione allegata, può negare l'autorizzazione al distacco se in sede di verifica non sussistono i requisiti di cui sopra.

#### **Art. 48. Responsabilità in materia di subappalto**

1. L'Appaltatore resta in ogni caso responsabile nei confronti dell'Amministrazione Committente per l'esecuzione delle opere oggetto di sub-appalto, sollevando la medesima da ogni pretesa dei subappaltatori o da richieste di risarcimento danni avanzate da terzi in conseguenza all'esecuzione di lavori subappaltati.
2. Il Direttore dei Lavori e il R.U.P., nonché il Coordinatore per l'esecuzione in materia di sicurezza di cui all'art.92 del Decreto n. 81/2008 smi, provvedono a verificare, ognuno per la propria competenza, il rispetto di tutte le condizioni di ammissibilità e di esecuzione dei contratti di subappalto.
3. Il subappalto non autorizzato comporta inadempimento contrattualmente grave ed essenziale anche ai sensi dell'art.1456 del Codice Civile con la conseguente possibilità, per l'Amministrazione Committente, di risolvere il contratto in danno dell'Appaltatore, ferme restando le sanzioni penali previste dall'art.21 della L.13 settembre 1982, n. 646, come modificato dal D.L. 29 aprile 1995, n. 139, convertito dalla L. 28 giugno 1995, n. 246 (ammenda fino a un terzo dell'importo dell'appalto, arresto da sei mesi ad un anno).
4. Fermo restando quanto previsto all'art.47, commi 6 e 7, del presente Capitolato Speciale, ai sensi dell'art.105 commi 2, terzo periodo del D.Lgs. 50/2016 smi è considerato subappalto qualsiasi contratto avente ad oggetto attività ovunque espletate che richiedano l'impiego di manodopera, quali le forniture con posa in opera e i noli a caldo, se singolarmente di importo superiore al 2 per cento dell'importo dei lavori affidati o di importo superiore a 100.000 euro e se l'incidenza del costo della manodopera e del personale è superiore al 50 per cento dell'importo del contratto di subappalto. I sub-affidamenti che non costituiscono subappalto, devono essere comunicati al RUP e al Coordinatore per la sicurezza in fase di esecuzione almeno il giorno feriale antecedente, con la denominazione di questi ultimi.
5. i sub-affidamenti che non costituiscono subappalto, devono essere comunicati al R.U.P. e al Coordinatore per la sicurezza in fase di esecuzione, entro il giorno feriale antecedente all'ingresso in cantiere dei soggetti sub-

affidatari. L'Appaltatore deve comunicare il nome del sub-contraente, l'importo del sub-contratto e l'oggetto del lavoro affidato.

L'Appaltatore è, inoltre, tenuto a presentare all'Amministrazione Committente la seguente documentazione:

- dichiarazione del subaffidatario attestante la conformità delle macchine e delle attrezzature utilizzate, allegando per ciascuna di esse copia del libretto di circolazione e dell'assicurazione;
- elenco del personale autorizzato ad accedere al cantiere;
- dichiarazione attestante il rispetto della normativa in materia di sicurezza e salute dei lavoratori;
- dichiarazione del subaffidatario, in ottemperanza agli obblighi di tracciabilità previsti dall'art. 3 del D.Lgs. 136/2010.

L'Appaltatore è, altresì, obbligato a comunicare alla Stazione Appaltante eventuali modifiche a tali informazioni avvenute nel corso del sub-contratto.

6. Ai sensi dell'art.105, comma 3 del D.Lgs. 50/2016 smi, e ai fini dell'art.47 del presente Capitolato Speciale non è considerato subappalto l'affidamento di attività specifiche di servizi a lavoratori autonomi, per le quali l'Appaltatore ha l'obbligo di darne comunicazione alla Stazione Appaltante.
7. Ai subappaltatori, ai subaffidatari, nonché ai soggetti titolari delle prestazioni che non sono considerate subappalto ai sensi dei commi 4 e 5, si applica il successivo art.52, commi 4, 5 e 6, in materia di tessera di riconoscimento.

#### **Art. 49. Pagamento dei subappaltatori**

1. L'Amministrazione Committente provvede a corrispondere direttamente ai subappaltatori e ai cottimisti l'importo dei lavori da loro eseguiti.

L'Appaltatore è obbligato a trasmettere all'Amministrazione Committente, tempestivamente e comunque entro 20 (venti) giorni dall'emissione di ciascun Stato di Avanzamento lavori, una comunicazione che indichi la parte dei lavori eseguiti dai subappaltatori o dai cottimisti, specificando i relativi importi e la proposta motivata di pagamento.

L'Amministrazione Committente non provvede al pagamento diretto dei subcontraenti in relazione alle somme ad essi dovute, per le prestazioni effettuate.

Pertanto, l'Appaltatore è obbligato a trasmettere alla Stazione Appaltante, entro 20 (venti) giorni dalla data di ciascun pagamento effettuato a proprio favore, copia delle fatture quietanzate relative ai pagamenti da esso corrisposti ai medesimi subcontraenti, con l'indicazione delle eventuali ritenute di garanzia effettuate, pena la sospensione dei successivi pagamenti.

In deroga a quanto previsto ai periodi precedenti, a norma dell'art.105, comma 13, del D.Lgs. 50/2016 smi, l'Amministrazione Committente, in relazione alle somme dovute agli esecutori in subcontratto di forniture le cui prestazioni sono pagate in base allo stato di avanzamento lavori o allo stato di avanzamento forniture, provvede a corrispondere direttamente l'importo delle prestazioni da loro eseguite nei seguenti casi:

- a) quando il subcontraente è una microimpresa o una piccola impresa, come definita dall'articolo 2, commi 2 e 3, della Raccomandazione della Commissione 2003/361/CE del 6 maggio 2003, ovvero dell'articolo 2, commi 2 e 3, del D.M. 18 aprile 2005 (G.U. n. 238 del 12 ottobre 2005);
- b) in caso inadempimento da parte dell'Appaltatore.

In questi casi, l'Appaltatore è obbligato a trasmettere all'Amministrazione Committente, tempestivamente e comunque entro 20 (venti) giorni dall'emissione di ciascun stato di avanzamento, una comunicazione che indichi la parte dei lavori o forniture eseguite in sub-contratto, specificando i relativi importi e la proposta motivata di pagamento.

2. Ai sensi dell'art.105 comma 9 del D.Lgs. n. 50/2016 smi, i pagamenti al sub-appaltatore sono subordinati all'acquisizione del DURC del sub-appaltatore, da parte della Stazione Appaltante;

I suddetti pagamenti sono, altresì, subordinati:

- a) all'ottemperanza alle prescrizioni di cui al successivo art.66 in materia di tracciabilità dei pagamenti;
- b) alle limitazioni di cui ai successivi articoli 52, comma 2 e 53, comma 4.

3. Se l'Appaltatore non provvede nei termini agli adempimenti di cui al comma 1 e non sono verificate le condizioni di cui al comma 2, l'Amministrazione Committente sospende l'erogazione delle rate di acconto o di saldo fino a che l'Appaltatore non adempie a quanto previsto.

4. La documentazione contabile di cui al comma 1 deve specificare separatamente:

- a) l'importo degli eventuali oneri per la sicurezza da liquidare al subAppaltatore ai sensi del precedente art.47, comma 4, lettera b);

- b) l'individuazione delle categorie, tra quelle di cui all'Allegato A al D.P.R. n. 207/2010, al fine della verifica della compatibilità con le lavorazioni autorizzate di cui all'art.47, c.2, lett.b), num.1), terzo trattino e ai fini del rilascio del certificato di esecuzione lavori di cui all'Allegato B al predetto D.P.R.
- 5. Ai sensi dell'art.105, comma 8, del D.Lgs. n. 50/2016 smi, il pagamento diretto dei subappaltatori da parte della Stazione Appaltante esonera l'Appaltatore dalla responsabilità solidale in relazione agli obblighi retributivi e contributivi, ai sensi dell'articolo 29 del Decreto Legislativo n. 276 del 2003.
- 6. Ai sensi dell'art.17, ultimo comma, del D.P.R. n. 633/1972, aggiunto dall'art.35, comma 5, della L. 4 agosto 2006, n. 248, gli adempimenti in materia di I.V.A. relativi alle fatture quietanziate di cui al comma 1, devono essere assolti dall'Appaltatore principale.
- 7. Ai sensi dell'art.1271, commi secondo e terzo, del Codice Civile, in quanto applicabili, tra la Stazione Appaltante e l'aggiudicatario, con la stipula del contratto, è automaticamente assunto e concordato il patto secondo il quale il pagamento diretto a favore dei subappaltatori è comunque e in ogni caso subordinato:
  - a) all'emissione dello Stato di avanzamento, a termini di contratto, dopo il raggiungimento dell'importo dei lavori eseguiti e contabilizzati previsto dal Capitolato Speciale d'appalto;
  - b) all'assenza di contestazioni o rilievi da parte della DL, del RUP o del Coordinatore per la sicurezza in fase di esecuzione e formalmente comunicate all'Appaltatore e al sub-appaltatore, relativi a lavorazioni eseguite dallo stesso sub-appaltatore;
  - c) alla condizione che l'importo richiesto dal sub-appaltatore, non ecceda l'importo dello Stato di Avanzamento di cui alla lettera) e, nel contempo, sommato ad eventuali pagamenti precedenti, non ecceda l'importo del contratto di subappalto depositato agli atti della Stazione Appaltante;
  - d) all'allegazione della prova che la richiesta di pagamento, con il relativo importo, è stata previamente comunicata all'Appaltatore.
- 8. La Stazione Appaltante può opporre al sub-appaltatore le eccezioni al pagamento costituite dall'assenza di una o più d'una delle condizioni di cui al comma 7, nonché l'esistenza di contenzioso formale dal quale risulti che il credito del sub-appaltatore non è assistito da certezza ed esigibilità, anche con riferimento all'articolo 1262, primo comma, del Codice Civile.

## **CAPO 10. CONTROVERSIE, MANODOPERA, ESECUZIONE D'UFFICIO**

### **Art. 50. Accordo bonario**

- 1. Ai sensi dell'art.205, commi 1 e 2 del D.Lgs. 50/2016 smi, qualora in seguito all'iscrizione di riserve sui documenti contabili, l'importo economico dei lavori comporta variazioni rispetto all'importo contrattuale in misura compresa fra il **5% (cinque per cento)** e il **15 % (quindici per cento)** di quest'ultimo, si applicano le disposizioni di cui ai commi da 2 a 6 del medesimo articolo. Il R.U.P. deve valutare immediatamente l'ammissibilità di massima delle riserve, la loro non manifesta infondatezza e la non imputabilità a maggiori lavori per i quali sia necessaria una variante in corso d'opera ai sensi dell'art.106 del D.Lgs. 50/2016 smi, il tutto anche ai fini dell'effettivo raggiungimento della predetta misura percentuale. Il R.U.P. rigetta tempestivamente le riserve che hanno per oggetto aspetti progettuali oggetto di verifica ai sensi dell'art.26 del D. Lgs. 50/2016 smi.
- 2. Il Direttore dei Lavori dà immediata comunicazione al Responsabile Unico del Procedimento delle riserve di cui al comma 1, trasmettendo nel più breve tempo possibile una propria relazione riservata.
- 3. Il R.U.P., entro 15 giorni dalla comunicazione di cui al comma 2, acquisita la relazione riservata del Direttore dei Lavori e, ove costituito, dell'organo di collaudo, può richiedere alla Camera arbitrale l'indicazione di una lista di cinque esperti aventi competenza specifica in relazione all'oggetto del contratto. Il R.U.P. e l'Appaltatore scelgono d'intesa, nell'ambito della lista, l'esperto incaricato della formulazione della proposta motivata di accordo bonario.
- 4. In caso di mancata intesa, entro 15 (quindici) giorni dalla trasmissione della lista l'esperto è nominato dalla Camera arbitrale che ne fissa anche il compenso. La proposta è formulata dall'esperto entro 90 (novanta) giorni dalla nomina.  
Qualora il RUP non richieda la nomina dell'esperto, la proposta è formulata dal RUP entro 90 (novanta) giorni dalla comunicazione di cui al comma 2.
- 5. L'esperto, se nominato, oppure il RUP, verificano le riserve in contraddittorio con l'Appaltatore, effettuano eventuali audizioni, istruiscono la questione anche con la raccolta di dati e informazioni e con l'acquisizione di eventuali altri pareri, e formulano, accertata la disponibilità di idonee risorse economiche, una proposta di accordo bonario, che viene trasmessa al dirigente competente della Stazione Appaltante e all'impresa. Se la proposta è accettata dalle parti, entro 45 (quarantacinque) giorni dal suo ricevimento, l'accordo bonario è concluso e viene redatto verbale sottoscritto dalle parti. L'accordo ha natura di transazione.

Sulla somma riconosciuta in sede di accordo bonario sono dovuti gli interessi al tasso legale a decorrere dal sessantesimo giorno successivo alla accettazione dell'accordo bonario da parte della Stazione Appaltante. In caso di rigetto della proposta da parte dell'Appaltatore oppure di inutile decorso del predetto termine di 45 (quarantacinque) giorni si procede ai sensi del successivo articolo 51.

6. La procedura può essere reiterata nel corso dei lavori purché con il limite complessivo del 15% (quindici per cento). La medesima procedura si applica, a prescindere dall'importo, per le riserve non risolte al momento dell'approvazione del certificato di cui all'articolo 56 del presente Capitolato Speciale.
7. Sulle somme riconosciute in sede amministrativa o contenziosa, gli interessi al tasso legale cominciano a decorrere 60 (sessanta) giorni dopo la data di sottoscrizione dell'accordo bonario, successivamente approvato dall'Amministrazione Committente, oppure dall'emissione del provvedimento esecutivo con il quale sono state risolte le controversie.
8. Ai sensi dell'art.208 del D.Lgs. 50/2016 s.m.i., anche al di fuori dei casi in cui è previsto il ricorso all'accordo bonario ai sensi dei commi precedenti, le controversie relative a diritti soggettivi derivanti dall'esecuzione del contratto possono sempre essere risolte mediante atto di transazione, in forma scritta a pena di nullità, nel rispetto del Codice Civile, solo ed esclusivamente nell'ipotesi in cui non risulti possibile esperire altri rimedi alternativi.
9. Se l'importo differenziale della transazione eccede la somma di 200.000,00 euro, è necessario acquisire il parere dell'avvocatura che difende l'Amministrazione Committente o, in mancanza, del funzionario più elevato in grado, competente per il contenzioso. Il dirigente competente, sentito il RUP, esamina la proposta di transazione formulata dal soggetto Appaltatore, ovvero può formulare una proposta di transazione al soggetto Appaltatore, previa audizione del medesimo.
10. La procedura di cui al comma 6 può essere esperita anche per le controversie circa l'interpretazione del contratto o degli atti che ne fanno parte o da questo richiamati, anche quando tali interpretazioni non diano luogo direttamente a diverse valutazioni economiche.
11. Nelle more della risoluzione delle controversie l'Appaltatore non può comunque rallentare o sospendere i lavori, né rifiutarsi di eseguire gli ordini impartiti dall'Amministrazione Committente.

#### **Art. 51. Definizione delle controversie**

1. Ove non si proceda all'accordo bonario ai sensi del precedente art.50 e l'Appaltatore confermi le riserve, la definizione di tutte le controversie derivanti dall'esecuzione del contratto è devoluta al Tribunale ordinario competente presso il Foro di Mantova ed è esclusa la competenza arbitrale.
2. La decisione sulla controversia dispone anche in ordine all'entità delle spese di giudizio e alla loro imputazione alle parti, in relazione agli importi accertati, al numero e alla complessità delle questioni.

#### **Art. 52. Contratti collettivi e disposizioni sulla manodopera**

1. L'Appaltatore è tenuto all'esatta osservanza di tutte le leggi, regolamenti e norme vigenti in materia, nonché eventualmente entrate in vigore nel corso dei lavori, e in particolare:
  - a) nell'esecuzione dei lavori che formano oggetto del presente appalto, l'Appaltatore si obbliga ad applicare integralmente il contratto nazionale di lavoro per gli operai dipendenti dalle aziende industriali edili e affini e gli accordi locali e aziendali integrativi dello stesso, in vigore per il tempo e nella località in cui si svolgono i lavori;
  - b) i suddetti obblighi vincolano l'Appaltatore anche se non è aderente alle associazioni stipulanti o receda da esse e indipendentemente dalla natura industriale o artigiana, dalla struttura o dalle dimensioni dell'impresa stessa e da ogni altra sua qualificazione giuridica;
  - c) è responsabile in rapporto all'Amministrazione Committente dell'osservanza delle norme anzidette da parte degli eventuali subappaltatori nei confronti dei rispettivi dipendenti, anche nei casi in cui il contratto collettivo non disciplini l'ipotesi del subappalto; il fatto che il subappalto non sia stato autorizzato non esime l'Appaltatore dalla responsabilità, e ciò senza pregiudizio degli altri diritti dell'Amministrazione Committente;
  - d) è obbligato al regolare assolvimento degli obblighi contributivi in materia previdenziale, assistenziale, antinfortunistica e in ogni altro ambito tutelato dalle leggi speciali.
2. Ai sensi dell'art.30 comma 6 e 105, commi 10 e 11, del D.Lgs. 50/2016 s.m.i. in caso di ritardo immotivato nel pagamento delle retribuzioni dovute al personale dipendente dell'Appaltatore o dei subappaltatori, l'Amministrazione Committente può pagare direttamente ai lavoratori le retribuzioni arretrate, anche in corso d'opera, utilizzando le somme trattenute sui pagamenti delle rate di acconto e di saldo ai sensi degli artt.27, comma 7 e 28, comma 9, del presente Capitolato Speciale.
3. In ogni momento il Direttore dei Lavori e, per suo tramite, il R.U.P., possono richiedere all'Appaltatore e ai subappaltatori copia del libro unico del lavoro di cui all'articolo 39 del D.L. n. 112/2008 convertito con legge 9 agosto 2008, n. 133, possono altresì richiedere i documenti di riconoscimento al personale presente in cantiere



e verificarne la effettiva iscrizione nel predetto libro unico del lavoro dell'Appaltatore o del sub-appaltatore autorizzato.

4. Ai sensi degli artt.18, comma 1, lettera u), 20, comma 3 e 26, comma 8, del Decreto n. 81/2008, nonché dell'art.5, comma 1, primo periodo, della legge n. 136 del 2010, l'Appaltatore è obbligato a fornire a ciascun soggetto occupato in cantiere una apposita tessera di riconoscimento, impermeabile ed esposta in forma visibile, corredata di fotografia, contenente le generalità del lavoratore, i dati identificativi del datore di lavoro e la data di assunzione del lavoratore.
5. L'Appaltatore risponde dello stesso obbligo anche per i lavoratori dipendenti dai subappaltatori autorizzati; la tessera dei predetti lavoratori deve riportare gli estremi dell'autorizzazione al subappalto. Tutti i lavoratori sono tenuti ad esporre detta tessera di riconoscimento.
6. Agli stessi obblighi devono ottemperare anche i lavoratori autonomi che esercitano direttamente la propria attività nei cantieri e il personale presente occasionalmente in cantiere che non sia dipendente dell'Appaltatore o degli eventuali subappaltatori (soci, artigiani di ditte individuali senza dipendenti, professionisti, fornitori esterni, collaboratori familiari e simili); tutti i predetti soggetti devono provvedere in proprio e, in tali casi, la tessera di riconoscimento deve riportare i dati identificativi del committente ai sensi dell'articolo 5, comma 1, secondo periodo, della L. n. 136 del 2010.
7. La violazione degli obblighi di cui ai commi 4 e 5 comporta l'applicazione, in capo al datore di lavoro, della sanzione amministrativa da euro 100 ad euro 500 per ciascun lavoratore. Il lavoratore munito della tessera di riconoscimento di cui al comma 3 che non provvede ad esporla è punito con la sanzione amministrativa da euro 50 a euro 300. Nei confronti delle predette sanzioni non è ammessa la procedura di diffida di cui all'art.13 del Decreto Legislativo 23 aprile 2004, n.124.

#### **Art. 53. Documento Unico di Regolarità contributiva (DURC)**

1. La stipula del contratto, l'erogazione di qualunque pagamento a favore dell'Appaltatore, la stipula di eventuali atti di sottomissione o di appendici contrattuali, il rilascio delle autorizzazioni al subappalto, il certificato di cui al successivo art.56, sono subordinate all'acquisizione del DURC.

Il DURC è acquisito d'ufficio dall'Amministrazione Committente. Qualora la Stazione Appaltante per qualunque ragione non sia abilitata all'accertamento d'ufficio della regolarità del DURC oppure il servizio per qualunque motivo inaccessibile per via telematica, il DURC è richiesto e presentato alla Stazione Appaltante dall'Appaltatore e, tramite esso, dai subappaltatori, tempestivamente e con data non anteriore a 120 (centoventi) giorni dall'adempimento di cui al comma 1.

3. Ai sensi dell'art. 31, commi 4 e 5, della Legge n. 98 del 2013, dopo la stipula del contratto il DURC è richiesto ogni 120 (centoventi) giorni, oppure in occasione del primo pagamento se anteriore a tale termine; il DURC ha validità di 120 (centoventi) giorni e nel periodo di validità può essere utilizzato esclusivamente per il pagamento delle rate di acconto e per il Certificato di Regolare Esecuzione.
4. Ai sensi dell'articolo art.30 comma 5 del D.Lgs. 50/2016 smi e dell'art.31, comma 3, della L. n. 98/2013, in caso di ottenimento del DURC che segnali un inadempimento contributivo relativo a uno o più soggetti impiegati nell'esecuzione del Contratto, in assenza di regolarizzazione tempestiva, la Stazione Appaltante:
  - a) chiede tempestivamente ai predetti istituti e casse la quantificazione dell'ammontare delle somme che hanno determinato l'irregolarità, se tale ammontare non risulti già dal DURC;
  - b) trattiene un importo corrispondente all'inadempimento, sui certificati di pagamento delle rate di acconto e sulla rata di saldo di cui agli articoli 27 e 28 del presente Capitolato Speciale;
  - c) corrisponde direttamente agli enti previdenziali e assicurativi, compresa la Cassa edile, quanto dovuto per gli inadempimenti accertati mediante il DURC, in luogo dell'Appaltatore e dei subappaltatori;
  - d) provvede alla liquidazione delle rate di acconto e della rata di saldo di cui agli artt. 27 e 28 del presente Capitolato Speciale, limitatamente alla eventuale disponibilità residua.
5. Fermo restando quanto previsto all'art.54, comma 2, lettera l), nel caso il DURC relativo al sub-appaltatore sia negativo per due volte consecutive, l'Amministrazione Committente contesta gli addebiti al sub-appaltatore assegnando un termine non inferiore a 15 (quindici) giorni per la presentazione delle controdeduzioni; in caso di assenza o inidoneità di queste l'Amministrazione Committente pronuncia la decadenza dell'autorizzazione al subappalto.

#### **Art. 54. Risoluzione del contratto - Esecuzione d'ufficio dei lavori**

1. Ai sensi dell'art.108, comma 1, del D.Lgs. 50/2016 smi, l'Amministrazione Committente ha facoltà di risolvere il contratto, mediante posta elettronica certificata, con messa in mora di 15 giorni, senza necessità di ulteriori adempimenti nei seguenti casi:
  - a) al verificarsi della necessità di modifiche o varianti qualificate come sostanziali dall'articolo 106, comma 4, del D.Lgs. 50/2016 smi o eccedenti i limiti o in violazione delle condizioni di cui all'art.38 del presente Capitolato Speciale;
  - b) all'accertamento della circostanza secondo la quale l'Appaltatore, al momento dell'aggiudicazione, ricadeva in una delle condizioni ostative all'aggiudicazione previste dall'art.80, comma 1, del D.Lgs. 50/2016 smi, per la presenza di una misura penale definitiva di cui alla predetta norma.
2. Costituiscono altresì causa di risoluzione del contratto, e l'Amministrazione Committente ha facoltà di risolvere il contratto con provvedimento motivato, oltre ai casi di cui all'art.21 del presente Capitolato Speciale, i seguenti casi:
  - a) inadempimento alle disposizioni del Direttore dei Lavori riguardo ai tempi di esecuzione o quando risulti accertato il mancato rispetto delle ingiunzioni o diffide fattegli, nei termini imposti dagli stessi provvedimenti;
  - b) manifesta incapacità o inidoneità, anche solo legale, nell'esecuzione dei lavori;
  - c) inadempimento accertato alle norme di legge sulla prevenzione degli infortuni, la sicurezza sul lavoro e le assicurazioni obbligatorie del personale, oppure alla normativa sulla sicurezza e la salute dei lavoratori di cui al Decreto n. 81 del 2008 o ai piani di sicurezza di cui ai precedenti artt.43 e 45, integranti il contratto, o delle ingiunzioni fattegli al riguardo dalla D.L., dal RUP o dal Coordinatore per la sicurezza;
  - d) sospensione dei lavori o mancata ripresa degli stessi da parte dell'Appaltatore senza giustificato motivo;
  - e) rallentamento dei lavori, senza giustificato motivo, in misura tale da pregiudicare la realizzazione dei lavori nei termini previsti dal contratto;
  - f) subappalto abusivo, associazione in partecipazione, cessione anche parziale del contratto o violazione di norme sostanziali regolanti il subappalto;
  - g) non rispondenza dei beni forniti alle specifiche di contratto e allo scopo dell'opera;
  - h) azioni o omissioni finalizzate ad impedire l'accesso al cantiere al personale ispettivo del Ministero del lavoro e della previdenza sociale o dell'A.S.L., oppure del personale ispettivo degli organismi paritetici, di cui all'art.51 del Decreto n. 81/2008 smi;
  - i) applicazione di una delle misure di sospensione dell'attività irrogate ai sensi dell'art.14, comma 1, del Decreto n. 81/2008 ovvero l'azzeramento del punteggio per la ripetizione di violazioni in materia di salute e sicurezza sul lavoro ai sensi dell'art.27, comma 1-bis, del citato Decreto n. 81/2008 smi;
  - l) ottenimento del DURC negativo per due volte consecutive; in tal caso il RUP, acquisita una relazione particolareggiata predisposta dalla D.L., contesta gli addebiti e assegna un termine non inferiore a 15 (quindici) giorni per la presentazione delle controdeduzioni;
3. Ai sensi dell'art.108, comma 2, del D.Lgs. 50/2016 smi costituiscono causa di risoluzione del contratto, di diritto e senza ulteriore motivazione:
  - a) decadenza dell'attestazione SOA dell'Appaltatore per aver prodotto falsa documentazione o dichiarazioni mendaci;
  - b) il sopravvenire nei confronti dell'Appaltatore di un provvedimento definitivo che dispone l'applicazione di una o più misure di prevenzione di cui al decreto legislativo n. 159 del 2011 in materia antimafia e delle relative misure di prevenzione, oppure sopravvenga una sentenza di condanna passata in giudicato per i reati di cui all'art.80, comma 1, del D.Lgs. 50/2016 smi;
  - c) nullità assoluta, ai sensi dell'articolo 3, comma 8, primo periodo, della L. n. 136 del 2010, in caso di assenza, nel contratto, delle disposizioni in materia di tracciabilità dei pagamenti;
  - d) la perdita da parte dell'Appaltatore dei requisiti per l'esecuzione dei lavori, quali il fallimento o la irrogazione di misure sanzionatorie o cautelari che inibiscono la capacità di contrattare con la pubblica Amministrazione, fatte salve le misure straordinarie di salvaguardia di cui all'art.110 del D.Lgs. 50/2016 smi.
4. Nei casi di risoluzione del contratto o di esecuzione di ufficio, la comunicazione della decisione assunta dall'Amministrazione Committente è comunicata all'Appaltatore con almeno 15 giorni di anticipo rispetto all'adozione del provvedimento di risoluzione, nella forma dell'Ordine di Servizio o della raccomandata con avviso di ricevimento, anche mediante posta elettronica certificata, con la contestuale indicazione della data alla quale avrà luogo l'accertamento dello stato di consistenza dei lavori. Alla data comunicata dalla Stazione Appaltante si fa luogo, in contraddittorio fra la DL e l'Appaltatore o suo rappresentante oppure, in mancanza di questi, alla presenza di due testimoni, alla redazione dello stato di consistenza dei lavori, all'inventario dei materiali, delle attrezzature e dei mezzi d'opera esistenti in cantiere, nonché, nel caso di esecuzione d'ufficio, all'accertamento di quali di tali materiali, attrezzature e mezzi d'opera debbano essere mantenuti a disposizione della Stazione Appaltante per l'eventuale riutilizzo e alla determinazione del relativo costo.

5. Nei casi di risoluzione del contratto e di esecuzione d'ufficio, come pure in caso di fallimento dell'Appaltatore, i rapporti economici con questo o con il curatore sono definiti, con salvezza di ogni diritto e ulteriore azione della Stazione Appaltante, nel seguente modo:
  - a) affidando i lavori di completamento e di quelli da eseguire d'ufficio in danno, risultante dalla differenza tra l'ammontare complessivo lordo dei lavori in contratto nonché dei lavori di ripristino o riparazione, e l'ammontare lordo dei lavori utilmente eseguiti dall'Appaltatore inadempiente, all'impresa che seguiva in graduatoria in fase di aggiudicazione, alle condizioni del contratto originario oggetto di risoluzione, o in caso di indisponibilità di tale impresa, ponendo a base di una nuova gara gli stessi lavori;
  - b) ponendo a carico dell'Appaltatore inadempiente:
    - 1) l'eventuale maggiore costo derivante dalla differenza tra importo netto di aggiudicazione del nuovo appalto per il completamento dei lavori e l'importo netto degli stessi risultante dall'aggiudicazione effettuata in origine all'Appaltatore inadempiente;
    - 2) l'eventuale maggiore costo derivato dalla ripetizione della gara di appalto eventualmente andata deserta;
    - 3) l'eventuale maggiore onere per la Stazione Appaltante per effetto della tardata ultimazione dei lavori, delle nuove spese di gara e di pubblicità, delle maggiori spese tecniche di direzione, assistenza, contabilità e collaudo dei lavori, dei maggiori interessi per il finanziamento dei lavori, di ogni eventuale maggiore e diverso danno documentato, conseguente alla mancata tempestiva utilizzazione delle opere alla data prevista dal contratto originario.
6. Nel caso l'Appaltatore sia un raggruppamento temporaneo di operatori, oppure un consorzio ordinario o un consorzio stabile, se una delle condizioni di cui, agli art. 84, comma 4 o 91, comma 7 del D.Lgs. 159/2011 ricorre per un'impresa mandante o comunque diversa dall'impresa capogruppo, le cause di divieto o di sospensione di cui all'art.67 del predetto D.Lgs. 159/2011 non operano nei confronti delle altre imprese partecipanti se la predetta impresa è estromessa o sostituita entro trenta giorni dalla comunicazione delle informazioni del prefetto.
7. Il contratto è altresì risolto se, per il manifestarsi di errori o di omissioni del progetto esecutivo ai sensi dell'art.39 del presente Capitolato Speciale. In tal caso, proceduto all'accertamento dello stato di consistenza, si procede alla liquidazione dei lavori eseguiti, dei materiali utili e del 10 per cento dei lavori non eseguiti, fino a quattro quinti dell'importo del contratto.

## **CAPO 11. DISPOSIZIONI PER L'ULTIMAZIONE**

### **Art. 55. Ultimazione dei lavori e gratuita manutenzione**

1. Al termine dei lavori e in seguito a richiesta scritta dell'Appaltatore il Direttore dei Lavori redige, **entro 10 giorni** dalla richiesta, il certificato di ultimazione; **entro trenta giorni** dalla data del certificato di ultimazione dei lavori il Direttore dei Lavori procede all'accertamento sommario della regolarità delle opere eseguite.
2. In sede di accertamento sommario, senza pregiudizio di successivi accertamenti, sono rilevati e verbalizzati eventuali vizi e difformità di costruzione che l'Appaltatore è tenuto a eliminare a sue spese nel termine fissato e con le modalità prescritte dal Direttore dei Lavori, fatto salvo il risarcimento del danno all'Amministrazione Committente. In caso di ritardo nel ripristino, si applica la penale per i ritardi prevista dall'art.18 del presente Capitolato Speciale, in proporzione all'importo della parte di lavori che direttamente e indirettamente traggono pregiudizio dal mancato ripristino e comunque all'importo non inferiore a quello dei lavori di ripristino.
3. Dalla data del Verbale di Ultimazione dei Lavori decorre il periodo di gratuita manutenzione; tale periodo cessa con l'approvazione finale del Certificato di Regolare Esecuzione da parte dell'Amministrazione Committente, da effettuarsi entro i termini previsti dal successivo art.56 del presente Capitolato Speciale.
4. L'Amministrazione Committente si riserva di prendere in consegna parzialmente o totalmente le opere con apposito verbale immediatamente dopo l'accertamento sommario se questo ha avuto esito positivo, oppure nel termine assegnato dalla Direzione Lavori ai sensi dei commi precedenti.
5. Sino a che non sia intervenuto, con esito favorevole, l'approvazione del Certificato di Regolare Esecuzione, la manutenzione delle stesse resta a carico dell'Appaltatore che la eseguirà nel rispetto delle norme di legge a tutela della circolazione e dell'incolumità pubblica, seguendo le eventuali prescrizioni fissate dal Committente, restando a suo carico ogni responsabilità sia civile che penale.
6. Per il periodo intercorrente tra l'esecuzione e l'approvazione del Certificato di Regolare Esecuzione e salve le maggiori responsabilità sancite all'art.1669 del Codice Civile, l'Appaltatore è garante delle opere e delle forniture eseguite, restando a suo esclusivo carico le riparazioni, sostituzioni e ripristini che si rendessero necessari.

7. l'Appaltatore deve eseguire la manutenzione delle opere con tempestività e cautela, provvedendo, di volta in volta, alle riparazioni necessarie, senza interrompere il traffico e senza che occorran particolari inviti da parte della Direzione Lavori. Nel caso in cui l'Appaltatore non provveda nei termini prescritti dalla Direzione Lavori con invito scritto, si procederà d'ufficio e la spesa, maggiorata del 10% per spese generali, sarà addebitata all'Appaltatore stesso.
8. Gli ammaloramenti o i dissesti delle opere oggetto dell'appalto, che si verificassero per fatto estraneo all'Appaltatore, nel periodo compreso tra l'ultimazione dei lavori e la redazione del Certificato di Regolare Esecuzione, devono essere notificati all'Amministrazione Committente entro 5 (cinque) giorni dalla data dell'evento. L'Appaltatore è comunque tenuto a provvedere tempestivamente alle riparazioni ed i relativi lavori verranno contabilizzati applicando i Prezzi di Elenco.
9. Relativamente alle massicciate ed alle pavimentazioni stradali, quando i rifacimenti manutentivi apportati dall'Appaltatore nel periodo in cui la manutenzione è a suo carico ammontino complessivamente – all'atto della regolare esecuzione – a più di un decimo della superficie della pavimentazione, il Committente potrà rifiutare il collaudo dell'intera estensione della medesima, riservandosi la richiesta dei danni conseguenti.

#### **Art. 56. Termini per l'accertamento della regolare esecuzione**

1. Il certificato di collaudo provvisorio è emesso entro il termine perentorio di **tre mesi** dall'ultimazione dei lavori ed ha carattere provvisorio. Esso assume carattere definitivo trascorsi due anni dalla data dell'emissione. Decorso tale termine, il Certificato di Regolare Esecuzione si intende tacitamente approvato anche se l'atto formale di approvazione non sia intervenuto entro i successivi due mesi.
2. Trova applicazione la disciplina di cui agli articoli da 215 a 233 del Regolamento Generale.
3. Durante l'esecuzione dei lavori l'Amministrazione Committente può effettuare operazioni di controllo o di collaudo parziale o ogni altro accertamento, volti a verificare la piena rispondenza delle caratteristiche dei lavori in corso di realizzazione a quanto richiesto negli elaborati progettuali, nel
4. Ai sensi dell'art.234, comma 2, del Regolamento Generale, la Stazione Appaltante, preso in esame l'operato e le deduzioni dell'organo di collaudo e richiesto, quando ne sia il caso, i pareri ritenuti necessari all'esame, effettua la revisione contabile degli atti e determina con apposito provvedimento, entro 60 (sessanta) giorni dalla data di ricevimento degli atti, sull'ammissibilità del Certificato di Regolare Esecuzione, sulle domande dell'Appaltatore e sui risultati degli avvisi ai creditori. In caso di iscrizione di riserve sul certificato di cui al presente articolo per le quali sia attivata la procedura di accordo bonario, il termine di cui al precedente periodo decorre dalla scadenza del termine di cui all'art.205, comma 5, periodi quarto o quinto, del D.Lgs. n. 50/2016 smi. Il provvedimento di cui al primo periodo è notificato all'Appaltatore.
5. Fino all'approvazione del certificato di cui al comma 1, la Stazione Appaltante ha facoltà di procedere ad un nuovo procedimento per l'accertamento della regolare esecuzione e il rilascio di un nuovo certificato ai sensi del presente articolo.
6. Fatti salvi i casi di diversa successiva determinazione dell'Amministrazione Committente o del verificarsi delle condizioni che rendano necessario o anche solo opportuno il collaudo dei lavori, in tutti i casi nei quali nel presente Capitolato Speciale si fa menzione del "collaudo" si deve intendere il "Certificato di Regolare Esecuzione" di cui all'articolo 102, comma 2, secondo periodo, e comma 8, del D.Lgs. n. 50/2016 smi e all'art.237 del Regolamento Generale.
7. Nei casi in cui si verifichino le condizioni che rendano opportuno il collaudo dei lavori, l'Amministrazione committente con propria determinazione nomina, entro **trenta giorni** dalla data di ultimazione dei lavori, ovvero dalla data di consegna dei lavori in caso di collaudo in corso d'opera, attribuisce l'incarico del collaudo a soggetti di specifica qualificazione professionale commisurata alla tipologia e categoria degli interventi, alla loro complessità e al relativo importo.
8. Il collaudo stesso deve essere concluso entro sei mesi dalla data di ultimazione dei lavori, salvi i casi di particolare complessità dell'opera da collaudare, per i quali il termine può essere elevato sino ad un anno. Il certificato di collaudo ha carattere provvisorio e assume carattere definitivo decorsi due anni dalla sua emissione. Decorso tale termine, il collaudo si intende tacitamente approvato ancorché l'atto formale di approvazione non sia stato emesso entro due mesi dalla scadenza del medesimo termine.
9. I termini di inizio e di conclusione delle operazioni di collaudo dovranno comunque rispettare le disposizioni di cui al D.P.R. n. 207/2010 e dell'art.102 del D.Lgs. n. 50/2016 e s.m.i.

### **Art. 57. Presa in consegna dei lavori ultimati**

1. L'Amministrazione Committente si riserva di prendere in consegna parzialmente o totalmente le opere appaltate anche nelle more degli adempimenti di cui al precedente articolo 56, con apposito verbale immediatamente dopo l'accertamento sommario di cui all'art.55, comma 1, oppure nel diverso termine assegnato dalla Direzione Lavori.
2. Se l'Amministrazione Committente si avvale di tale facoltà, comunicata all'Appaltatore per iscritto, lo stesso Appaltatore non si può opporre per alcun motivo, né può reclamare compensi di sorta.
3. L'Appaltatore può chiedere che il verbale di cui al comma 1, o altro specifico atto redatto in contraddittorio, dia atto dello stato delle opere, onde essere garantito dai possibili danni che potrebbero essere arrecati alle opere stesse.
4. La presa di possesso da parte dell'Amministrazione Committente avviene nel termine perentorio fissato dalla stessa per mezzo del Direttore dei Lavori o per mezzo del R.U.P., in presenza dell'Appaltatore o di due testimoni in caso di sua assenza.
5. Se l'Amministrazione Committente non intende o non si trova nella condizione di prendere in consegna le opere dopo l'ultimazione dei lavori, l'Appaltatore non può reclamare la consegna ed è altresì tenuto alla gratuita manutenzione fino ai termini previsti dall'articolo 55, comma 3 del presente Capitolato Speciale d'Appalto.

## **CAPO 12. NORME FINALI**

### **Art. 58. Oneri e obblighi a carico dell'Appaltatore**

1. Oltre agli oneri di cui al Capitolato Generale d'Appalto, al D.P.R. n. 207/2010 e al presente Capitolato Speciale, nonché a quanto previsto da tutti i piani per le misure di sicurezza fisica dei lavoratori, sono a carico dell'Appaltatore anche gli oneri e gli obblighi che seguono.
  - 1.1 L'esecuzione di tutte le opere e provviste occorrenti per l'approntamento del cantiere con l'adozione di tutti i provvedimenti e le cautele necessarie per garantire l'incolumità degli operai e delle persone, sia addette ai lavori, sia terze comunque presenti o passanti sul luogo di lavoro e per evitare danni ai beni pubblici o di interesse pubblico o privato. In particolare, in il cantiere, deve essere garantita la sicurezza delle persone presenti all'interno del cantiere stesso e nel contempo mantenere la sicurezza degli utenti che transitano a margine del cantiere stesso.  
È fatto obbligo all'Appaltatore:
    - di impiegare mezzi di cantiere ad emissione ridotta di vibrazione e/o rumore omologati.
    - di adottare provvedimenti atti a ridurre le emissioni di gas e polveri e ad evitare il rilascio di materiale sulle strade da parte dei mezzi di trasporto;
    - dell'installazione, del mantenimento in efficienza della segnaletica temporanea (di avvicinamento, di posizione e di fine prescrizione) per ogni cantiere stradale al fine di garantire la sicurezza degli operatori e degli utenti della strada;
    - dello smaltimento di tutti i rifiuti prodotti nell'ambito del cantiere secondo le attuali normative in materia (D.Lgs. 03/04/06 n.152 smi) con presentazione alla Direzione Lavori dei documenti giustificativi dello smaltimento (formulari, ecc.).
  - 1.2 L'installazione e l'impiego di tutte le attrezzature e i mezzi d'opera adeguati, in relazione all'entità delle opere, tali da garantire il buon funzionamento e la celerità del cantiere, nonché la compatibilità dei mezzi impiegati con il tipo di lavoro da eseguirsi e con la sicurezza per gli operai e gli utenti della viabilità stradale. Tali mezzi sono comunque soggetti, prima dell'uso, al preventivo benestare della Direzione Lavori e del Coordinatore per la Sicurezza in fase di Esecuzione. A tal proposito si precisa che, ai sensi dell'articolo 4 della L. n. 136/2010 la proprietà degli automezzi adibiti al trasporto dei materiali per l'attività del cantiere deve essere facilmente individuabile; a tale scopo la bolla di consegna del materiale deve indicare il numero di targa dell'automezzo e le generalità del proprietario nonché, se diverso, del locatario, del comodatario, dell'usufruttuario o del soggetto che ne abbia comunque la stabile disponibilità.
  - 1.3 I movimenti di terra e ogni altro onere relativo alla formazione del cantiere attrezzato, in relazione alla entità dell'opera, con tutti i più moderni e perfezionati impianti per assicurare una perfetta e rapida esecuzione di tutte le opere prestabilite, adeguatamente protetti, in adiacenza di proprietà pubbliche o private, la recinzione con solido steccato, nonché la pulizia, la manutenzione del cantiere stesso, l'inghiaimento e la sistemazione delle strade, in modo da rendere sicuri il transito e la circolazione dei veicoli e delle persone addette ai lavori tutti, ivi comprese le eventuali opere scorporate o affidate a terzi dallo stesso ente appaltante;
  - 1.4 L'assunzione in proprio, tenendo indenne l'Amministrazione Committente, di ogni responsabilità risarcitoria e delle relative obbligazioni comunque connesse all'esecuzione delle prestazioni dell'Appaltatore a termini di contratto;

- 1.5 L'esecuzione, presso gli Istituti autorizzati, di tutte le prove che verranno ordinate dalla direzione lavori, sui materiali e manufatti impiegati o da impiegarsi nella costruzione, compresa la confezione dei campioni e l'esecuzione di prove di carico che siano ordinate dalla stessa Direzione Lavori su tutte le opere in calcestruzzo semplice o armato e qualsiasi altra struttura portante, nonché prove di tenuta per le tubazioni; in particolare è fatto obbligo di effettuare almeno un prelievo di calcestruzzo per ogni giorno di getto, datato e conservato;
- 1.6 Le responsabilità sulla non rispondenza degli elementi eseguiti rispetto a quelli progettati o previsti dal capitolato;
- 1.7 Il mantenimento, fino all'emissione del Certificato di Regolare Esecuzione provvisorio, della continuità degli scolli delle acque e del transito sugli spazi, pubblici e privati, adiacenti le opere da eseguire;
- 1.8 Il ricevimento, lo scarico e il trasporto nei luoghi di deposito o nei punti di impiego secondo le disposizioni della direzione lavori, comunque all'interno del cantiere, dei materiali e dei manufatti esclusi dal presente appalto e approvvigionati o eseguiti da altre ditte per conto dell'Amministrazione Committente e per i quali competono a termini di contratto all'Appaltatore le assistenze alla posa in opera; i danni che per cause dipendenti dall'Appaltatore fossero apportati ai materiali e manufatti suddetti devono essere ripristinati a carico dello stesso Appaltatore;
- 1.9 La concessione, su richiesta della direzione lavori, a qualunque altra impresa alla quale siano affidati lavori non compresi nel presente appalto, l'uso parziale o totale dei ponti di servizio, delle impalcature, delle costruzioni provvisorie e degli apparecchi di sollevamento per tutto il tempo necessario all'esecuzione dei lavori che l'Amministrazione Committente intenderà eseguire direttamente oppure a mezzo di altre ditte dalle quali, come dall'Amministrazione Committente, l'Appaltatore non potrà pretendere compensi di sorta, tranne che per l'impiego di personale addetto ad impianti di sollevamento; il tutto compatibilmente con le esigenze e le misure di sicurezza;
- 1.10 La pulizia del cantiere e delle vie di transito e di accesso allo stesso, compreso lo sgombero dei materiali di rifiuto lasciati da altre ditte;
- 1.11 Le spese, i contributi, i diritti, i lavori, le forniture e le prestazioni occorrenti per gli allacciamenti provvisori di acqua, energia elettrica, gas e fognatura, necessari per il funzionamento del cantiere e per l'esecuzione dei lavori, nonché le spese per le utenze e i consumi dipendenti dai predetti servizi; l'Appaltatore si obbliga a concedere, con il solo rimborso delle spese vive, l'uso dei predetti servizi alle altre ditte che eseguono forniture o lavori per conto dell'Amministrazione Committente, sempre nel rispetto delle esigenze e delle misure di sicurezza;
- 1.12 L'esecuzione di un'opera campione delle singole categorie di lavoro ogni volta che questo sia previsto specificatamente dal presente capitolato o sia richiesto dalla Direzione dei Lavori, per ottenere il relativo nulla-osta alla realizzazione delle opere simili, nonché la fornitura al Direttore Lavori, prima della posa in opera di qualsiasi materiale o l'esecuzione di una qualsiasi tipologia di lavoro, della campionatura dei materiali, dei dettagli costruttivi e delle schede tecniche relativi alla posa in opera;
- 1.13 La fornitura e manutenzione dei cartelli di avviso, fanali di segnalazione notturna nei punti prescritti e quanto altro indicato dalle disposizioni vigenti a scopo di sicurezza, nonché l'illuminazione notturna del cantiere; in particolare l'Appaltatore dovrà applicare segnalazioni regolamentari diurne e notturne, mediante appositi cartelli e fanali, se necessario anche presidiati da idoneo personale, nei tratti stradali interessati dai lavori.  
Le suddette segnalazioni corrisponderanno ai tipi prescritti dal Nuovo Codice della Strada approvato con Decreto Legislativo 30.04.1992 n.285 e s.m.i. e dal relativo Regolamento d'esecuzione e di attuazione (D.P.R.16/12/92 n.495), nonché agli schemi previsti dal *"Disciplinare tecnico relativo agli schemi segnaletici, differenziati per categoria di strada, da adottare per il segnalamento temporaneo"* come da *Decreto 10 luglio 2002 del Ministero delle Infrastrutture e dei Trasporti*, purché non in contrasto con la segnaletica prevista dal Regolamento d'attuazione del Nuovo Codice della Strada. L'Appaltatore inoltre provvederà alla custodia e sorveglianza, nonché al mantenimento costante dell'efficienza diurna e notturna della segnaletica di cantiere affidata a personale dell'Appaltatore stesso o all'uopo incaricato. L'Appaltatore è obbligato a sostituire, a sua cura e spese, l'attrezzatura sottratta, danneggiata e ad eseguire le conseguenti riparazioni.
- 1.14 In caso di lavori puntuali, la costruzione e la manutenzione entro il recinto del cantiere di spazi idonei ad uso ufficio; in particolare dovranno essere messi a disposizione, dalla consegna dei lavori fino all'emissione del Certificato di Regolare Esecuzione nell'ambito del cantiere principale, in posizione da concordare con il Direttore Lavori, adeguati locali ad uso ufficio per il personale di Direzione Lavori e d'assistenza e per il Coordinatore per l'Esecuzione dei Lavori, arredati, illuminati e riscaldati, oltre ad idonei servizi igienico-sanitari. I locali suddetti dovranno essere dotati di telefono ed avere la disponibilità di fax, fotocopiatrice, tavolo da disegno e Personal Computer. A carico dell'Appaltatore saranno, inoltre, le spese per la custodia, la pulizia, l'illuminazione e il riscaldamento, la manutenzione ordinaria e il canone telefonico fino a consegna dell'opera ultimata nel suo complesso.  
L'impianto di adeguati edifici per l'alloggio del personale addetto ai lavori e per la loro mensa, dimensionati in relazione alle esigenze, dotati di servizi igienico - sanitari, con docce, debitamente illuminati e riscaldati, con allacciamenti idrico, elettrico e di smaltimento dei liquami, conformi alle normative vigenti.

Tali fabbricati dovranno essere in un'ideale zona del cantiere, o in prossimità di esso, in modo da consentire l'accesso libero dall'esterno e la separazione dall'area destinata a cantiere vero e proprio. A riguardo degli alloggi e della mensa è consentito, in alternativa, stipulare apposite convenzioni con strutture alberghiere e/o locali dotati di idonea capacità d'accoglienza.

- 1.15 La predisposizione del personale e degli strumenti necessari per tracciamenti, rilievi, misurazioni, prove e controlli dei lavori tenendo a disposizione del Direttore dei Lavori i disegni e le tavole per gli opportuni raffronti e controlli, con divieto di darne visione a terzi e con formale impegno di astenersi dal riprodurre o contraffare i disegni e i modelli avuti in consegna;
- 1.16 La consegna, prima della smobilitazione del cantiere, di un certo quantitativo di materiale usato, per le finalità di eventuali successivi ricambi omogenei, previsto dal presente capitolato o precisato da parte della Direzione Lavori con Ordine di Servizio e che viene liquidato in base al solo costo del materiale;
- 1.17 L'idonea protezione dei materiali impiegati e messi in opera a prevenzione di danni di qualsiasi natura e causa, nonché la rimozione di dette protezioni a richiesta della direzione lavori; nel caso di sospensione dei lavori deve essere adottato ogni provvedimento necessario ad evitare deterioramenti di qualsiasi genere e per qualsiasi causa alle opere eseguite, restando a carico dell'Appaltatore l'obbligo di risarcimento degli eventuali danni conseguenti al mancato od insufficiente rispetto della presente norma;
- 1.18 L'adozione, nel compimento di tutti i lavori, dei procedimenti e delle cautele necessarie a garantire l'incolumità degli operai, delle persone addette ai lavori stessi e dei terzi, nonché ad evitare danni ai beni pubblici e privati, osservando le disposizioni contenute nelle vigenti norme in materia di prevenzione infortuni; con ogni più ampia responsabilità in caso di infortuni a carico dell'Appaltatore, restandone sollevati l'Amministrazione Committente, nonché il personale preposto alla direzione e sorveglianza dei lavori.
- 1.19 La pulizia, prima dell'uscita dal cantiere, dei propri mezzi e/o di quelli dei subappaltatori e l'accurato lavaggio giornaliero delle aree pubbliche in qualsiasi modo lordate durante l'esecuzione dei lavori, compreso la pulizia delle caditoie stradali;
- 1.20 La dimostrazione dei pesi, a richiesta del Direttore Lavori, presso le pubbliche o private stazioni di pesatura.
- 1.21 Gli adempimenti della L. n. 1086/1971, al deposito della documentazione presso l'ufficio comunale competente e quant'altro derivato dalla legge sopra richiamata;
- 1.22 Il divieto di autorizzare Terzi alla pubblicazione di notizie, fotografie, disegni e documenti cinematografici delle opere oggetto dell'appalto salvo esplicita autorizzazione scritta dell'Amministrazione Committente;
- 1.23 L'ottemperanza alle prescrizioni previste dal DPCM del 1 marzo 1991 e successive modificazioni in materia di esposizioni ai rumori;
- 1.24 Il completo sgombero del cantiere entro 15 giorni dal positivo collaudo provvisorio delle opere con perfetta pulizia delle sedi stradali e loro pertinenze e ripristino dello stato dei luoghi antecedente l'esecuzione dei lavori.
- 1.25 La richiesta tempestiva dei permessi, sostenendo i relativi oneri, per la chiusura al transito veicolare e pedonale (con l'esclusione dei residenti) delle strade urbane interessate dalle opere oggetto dell'appalto;
- 1.26 L'installazione e il mantenimento in funzione per tutta la necessaria durata dei lavori la cartellonista a norma del codice della strada atta ad informare il pubblico in ordine alla variazione della viabilità cittadina connessa con l'esecuzione delle opere appaltate. L'Appaltatore dovrà preventivamente concordare tipologia, numero e posizione di tale segnaletica con il locale comando di polizia municipale e con il Coordinatore della sicurezza;
- 1.27 L'installazione di idonei dispositivi e/o attrezzature per l'abbattimento della produzione delle polveri durante tutte le fasi lavorative, in particolare nelle aree di transito degli automezzi.
- 1.28 La fornitura degli operai e dei tecnici qualificati, nonché degli strumenti occorrenti per rilievi, tracciamenti e misurazioni relativi alle operazioni di consegna, verifica, contabilità e verifica della regolare esecuzione dei lavori, nonché le prestazioni occorrenti per le prove, le misurazioni e gli assaggi previsti nel Capitolato Speciale d'Appalto e di tutte quelle ulteriori che la Direzione Lavori ritenga opportuno effettuare.
- 1.29 La consegna, all'Amministrazione Committente, della documentazione prevista dalla normativa vigente in materia di sicurezza dei cantieri. Gli oneri e le responsabilità derivanti dall'inosservanza dei tempi stabiliti dall'Amministrazione Committente per l'incompletezza dei documenti di cui sopra, sono esclusivamente a carico dell'Appaltatore.
- 1.30 L'osservanza alle norme derivanti dalle vigenti leggi e dai decreti relativi alla prevenzione infortuni sul lavoro, all'igiene del lavoro, alle assicurazioni contro gli infortuni sul lavoro, alle previdenze varie per la disoccupazione involontaria, l'invalidità e la vecchiaia, per la tubercolosi e le altre malattie professionali e di ogni altra disposizione in vigore, o che potrà intervenire in corso di appalto, per la tutela materiale e morale dei lavoratori.
- 1.31 L'organizzazione delle lavorazioni anche in orario notturno e/o nei giorni festivi, se specificati richiesti dalla D.L., nel rispetto delle norme previste dal CCNL applicato ai lavoratori, alle medesime condizioni e prezzi previsti in appalto.
- 1.32 La fornitura, la posa e la manutenzione continua di tutta la segnaletica verticale ed orizzontale necessaria alla deviazione provvisoria della circolazione;

- 1.33 Sono a carico dell'Appaltatore tutte le pratiche e gli oneri per l'occupazione temporanea o definitiva delle aree pubbliche o private per le strade di servizio, per l'accesso al cantiere, per l'impianto del cantiere stesso, per deviazioni o conservazioni provvisorie di strade ed acque pubbliche e private, per cave di prestito, per il conferimento in discariche autorizzate di materiali dichiarati inutilizzabili dalla Direzione Lavori e d'eventuali rifiuti anche speciali, nel rispetto della normativa vigente; per tutto quanto altro necessario all'esecuzione dei lavori resta in proposito precisato che l'Appaltatore, oltre ad essere tenuto ad eseguire a propria cura e spese le opere di consolidamento delle discariche che fossero ritenute necessarie, risponderà sempre e direttamente nei confronti dei terzi, per le succitate occupazioni, obbligandosi a sollevare da ogni corrispondente richiesta il Committente che pertanto, ed in ogni caso, rimane del tutto estraneo.
- 1.34 Ogni altro onere derivante dalla necessità di eseguire i lavori anche in presenza di traffico, nonché quelli derivanti dalla presenza nella zona dell'intervento di cavidotti, impianti interrati di vario genere e linee aeree in esercizio, la cui individuazione, protezione ed eventuale rimozione, anche provvisoria, nel corso dei lavori rimane ad esclusivo carico dell'Appaltatore.
- L'Appaltatore resta peraltro totalmente responsabile degli eventuali danni causati a detti servizi, anche qualora la loro ubicazione, profondità, altezza non sia conforme e/o non indicata nel Progetto Definitivo/Esecutivo.**
- Ogni intervento dovrà essere effettuato d'intesa con la Direzione Lavori ed in conformità alle prescrizioni fornite dai vari Enti Gestori dei servizi.
- 1.35 La comunicazione, nei giorni che saranno stabiliti dalla Direzione Lavori, di tutte le notizie relative all'impiego della mano d'opera. Per ogni giorno di ritardo, rispetto alla data fissata dalla Direzione Lavori, per l'invio delle suddette notizie, sarà applicata una **multa pari al 10%** della penalità prevista dal precedente art. 18, restando salvi, bene inteso, i più gravi provvedimenti che potranno essere adottati a suo carico, in analogia a quanto sanciscono il Regolamento e il Capitolato Generale relativamente all'irregolarità di gestione e per le più gravi inadempienze contrattuali, nonché la sospensione dell'erogazione dei pagamenti.
- 1.36 Le spese per l'acquisizione di tutte le certificazioni relative alle caratteristiche tecniche e di qualità di tutti i materiali utilizzati dall'Appaltatore per la realizzazione delle opere, da presentare alla Direzione Lavori contestualmente alla provvista dei materiali.
- 1.37 La fornitura di fotografie delle opere in corso nei vari periodi del loro sviluppo, nel numero e nelle dimensioni che saranno richieste dalla Direzione Lavori.
- 1.38 L'Appaltatore è tenuto ad informare tempestivamente l'Amministrazione Committente, il Coordinatore Sicurezza per l'Esecuzione dei lavori e la Direzione Lavori di eventuali infortuni occorsi al proprio personale o ad Imprese terze all'interno del cantiere.
- 1.39 Nel caso venga prevista la possibilità di lavoro in contemporanea con altre Imprese presenti sui luoghi dei lavori in oggetto, ciò deve essere eseguito senza alcuna dilazione nei tempi o richiesta d'oneri aggiuntivi, anche qualora l'eventualità dovesse essere stata imposta dall'Amministrazione Committente medesima, e in tutti i casi previa approvazione da parte della Direzione Lavori e, comunque, nel pieno rispetto delle normative in materia di Sicurezza.
- 1.40 Fornire alla Direzione Lavori ed al Coordinatore Sicurezza per l'Esecuzione dei lavori, il numero del telefono fisso e mobile del Responsabile di Cantiere o dell'Appaltatore per il loro reperimento sollecito 24 ore su 24.
- 1.41 L'Appaltatore, inoltre, ai fini dell'applicazione delle normative sulla sicurezza e sulla salute sul luogo del lavoro, di cui al D.Lgs. n. 81/2008 s.m.i, dovrà formare e informare il proprio personale sui rischi specifici nell'ambiente in cui andrà ad operare. In ogni caso, l'Appaltatore si obbliga a far partecipare, prima dell'inizio dei lavori, il Direttore del Cantiere ed altri tecnici responsabili operativi dei lavori e/o il Responsabile della Sicurezza a riunioni di coordinamento ai fini di una reciproca informazione sui rischi specifici dell'appalto. In caso di sostituzione del Responsabile di Cantiere, l'incaricato dovrà essere sottoposto ad analogo incontro informativo. A tali incontri vi è l'obbligo di partecipare, pena la sospensione o, in caso di reiterato rifiuto, la risoluzione contrattuale.
- 1.42 I materiali in provvista dovranno essere trasportati in cantiere in modo da arrecare il minor disagio possibile alla cittadinanza residente e per non danneggiare le altre strade di accesso al cantiere.
- 1.43 L'Appaltatore è tenuto a richiedere, prima della realizzazione dei lavori, presso tutti i soggetti diversi dall'Amministrazione Committente (Consorti, privati, Provincia, gestori di servizi a rete e altri eventuali soggetti coinvolti o competenti in relazione ai lavori in esecuzione) interessati direttamente o indirettamente ai lavori, tutti i permessi necessari e a seguire tutte le disposizioni emanate dai suddetti per quanto di competenza, in relazione all'esecuzione delle opere e alla conduzione del cantiere.
- 1.44 In caso di danni causati da forza maggiore a opere e manufatti nessun indennizzo è dovuto quando a determinare il danno abbia concorso la colpa dell'Appaltatore, del sub-appaltatore, sub-affidatario o delle persone delle quali egli è comunque tenuto a rispondere. I lavori di ripristino o rifacimento sono eseguiti dall'Appaltatore ai prezzi di contratto decurtati della percentuale di incidenza dell'utile, come dichiarata dall'Appaltatore in sede di verifica della congruità dei prezzi o, se tale verifica non è stata fatta, come prevista nelle analisi dei prezzi integranti il progetto a base di gara o, in assenza di queste, nella misura prevista dall'art.32, comma 2, lettera c), del D.P.R. n. 207/2010.



- 1.45 L'Appaltatore è tenuto a prendere, tempestivamente ed efficacemente, tutte le misure preventive atte ad evitare i danni innanzi detti; in tutti i casi è tenuta alla loro riparazione a sua cura e spese.
- 1.46 La fedele esecuzione del progetto e degli ordini impartiti per quanto di competenza, dalla D.L., in conformità alle pattuizioni contrattuali, in modo che le opere eseguite risultino a tutti gli effetti collaudabili, esattamente conformi al progetto e a perfetta regola d'arte, richiedendo alla D.L. tempestive disposizioni scritte per i particolari che eventualmente non risultassero da disegni, dal capitolato o dalla descrizione delle opere. In ogni caso l'Appaltatore non deve dare corso all'esecuzione di aggiunte o varianti non ordinate per iscritto ai sensi dell'art.1659 del Codice Civile;
2. Ai sensi dell'art.4 della L. n. 136/2010 la proprietà degli automezzi adibiti al trasporto dei materiali per l'attività del cantiere deve essere facilmente individuabile; a tale scopo la bolla di consegna del materiale deve indicare il numero di targa dell'automezzo e le generalità del proprietario nonché, se diverso, del locatario, del comodatario, dell'usufruttuario o del soggetto che ne abbia comunque la stabile disponibilità.
3. L'Appaltatore è tenuto a richiedere, prima della realizzazione dei lavori, presso tutti i soggetti diversi dalla Stazione Appaltante (Consorzi, rogge, privati, Provincia, gestori di servizi a rete e altri eventuali soggetti coinvolti o competenti in relazione ai lavori in esecuzione) interessati direttamente o indirettamente ai lavori, tutti i permessi necessari e a seguire tutte le disposizioni emanate dai suddetti per quanto di competenza, in relazione all'esecuzione delle opere e alla conduzione del cantiere, con esclusione dei permessi e degli altri atti di assenso aventi natura definitiva e afferenti il lavoro pubblico in quanto tale.
4. In caso di danni causati da forza maggiore a opere e manufatti, i lavori di ripristino o rifacimento sono eseguiti dall'Appaltatore ai prezzi di contratto decurtati della percentuale di incidenza dell'utile determinata con le modalità di cui all'articolo 24, comma 3 del presente Capitolato Speciale.
5. L'Appaltatore è altresì obbligato:
  - a) ad intervenire alle misure, le quali possono comunque essere eseguite alla presenza di due testimoni se egli, invitato non si presenta;
  - b) a firmare i libretti delle misure, i brogliacci e gli eventuali disegni integrativi, sottopostogli dalla D.L., subito dopo la firma di questi;
  - c) a consegnare alla D.L., con tempestività, le fatture relative alle lavorazioni e somministrazioni previste dal presente Capitolato Speciale e ordinate dalla D.L. che per la loro natura si giustificano mediante fattura;
  - d) a consegnare alla D.L. le note relative alle giornate di operai, di noli e di mezzi d'opera, nonché le altre provviste somministrate, per gli eventuali lavori previsti e ordinati in economia nonché a firmare le relative liste settimanali sottopostegli dalla D.L..
6. L'Appaltatore deve produrre alla D.L. un'adeguata documentazione fotografica relativa alle lavorazioni di particolare complessità, o non più ispezionabili o non più verificabili dopo la loro esecuzione oppure a richiesta della D.L. La documentazione fotografica, a colori e in formati riproducibili agevolmente, reca in modo automatico e non modificabile la data e l'ora nelle quali sono state fatte le relative riprese.

#### **Art. 59. Conformità agli standard sociali**

1. L'Appaltatore deve sottoscrivere, prima della stipula del contratto, la «Dichiarazione di conformità a standard sociali minimi», in conformità all'Allegato I al Decreto del Ministro dell'Ambiente 6 giugno 2012 (in G.U. n. 159 del 10 luglio 2012).
2. I materiali, le pose e i lavori oggetto dell'appalto devono essere prodotti, forniti, posati ed eseguiti in conformità con gli standard sociali minimi in materia di diritti umani e di condizioni di lavoro lungo la catena di fornitura definiti dalle leggi nazionali dei Paesi ove si svolgono le fasi della catena, e in ogni caso in conformità con le Convenzioni fondamentali stabilite dall'Organizzazione Internazionale del Lavoro e dall'Assemblea Generale delle Nazioni Unite.
3. Al fine di consentire il monitoraggio, da parte della Stazione Appaltante, della conformità ai predetti standard, gli standard, l'Appaltatore è tenuto a:
  - a) informare fornitori e sub-fornitori coinvolti nella catena di fornitura dei beni oggetto del presente appalto, che la Stazione Appaltante ha richiesto la conformità agli standard sopra citati nelle condizioni d'esecuzione dell'appalto;
  - b) fornire, su richiesta della Stazione Appaltante ed entro il termine stabilito nella stessa richiesta, le informazioni e la documentazione relativa alla gestione delle attività riguardanti la conformità agli standard e i riferimenti dei fornitori e sub-fornitori coinvolti nella catena di fornitura;
  - c) accettare e far accettare dai propri fornitori e sub-fornitori, eventuali verifiche ispettive relative alla conformità agli standard, condotte dalla Stazione Appaltante o da soggetti indicati e specificatamente incaricati allo scopo da parte della stessa Stazione Appaltante;
  - d) intraprendere, o a far intraprendere dai fornitori e sub-fornitori coinvolti nella catena di fornitura, eventuali ed adeguate azioni correttive, comprese eventuali rinegoziazioni contrattuali, entro i termini stabiliti dalla

Stazione Appaltante, nel caso che emerga, dalle informazioni in possesso della stessa Stazione Appaltante, una violazione contrattuale inerente la non conformità agli standard sociali minimi lungo la catena di fornitura;

- e) dimostrare, tramite appropriata documentazione fornita alla Stazione Appaltante, che le clausole sono rispettate, e a documentare l'esito delle eventuali azioni correttive effettuate.
- 4. Per le finalità di monitoraggio di cui al comma 2 la Stazione Appaltante può chiedere all'Appaltatore la compilazione dei questionari in conformità al modello di cui all'Allegato III al Decreto del Ministro dell'Ambiente 6 giugno 2012.
- 5. La violazione delle clausole in materia di conformità agli standard sociali di cui ai commi 1 e 2, comporta l'applicazione della penale nella misura di cui all'articolo 18, comma 1 del presente Capitolato Speciale, con riferimento a ciascuna singola violazione accertata in luogo del riferimento ad ogni giorno di ritardo.

#### **Art. 60. Proprietà dei materiali di scavo e di demolizione**

- 1. I materiali provenienti dalle escavazioni e dalle demolizioni sono di proprietà dell'Amministrazione Committente.
- 2. In attuazione dell'art.36 del Capitolato Generale d'Appalto i materiali provenienti dalle escavazioni devono essere trasportati e regolarmente accatastati in cantiere secondo indicazioni di progetto o del Direttore dei Lavori, a cura e spese dell'Appaltatore, intendendosi quest'ultimo compensato degli oneri di trasporto e di accatastamento con i corrispettivi contrattuali previsti per gli scavi, mentre i materiali provenienti dalle demolizioni devono essere trasportati e regolarmente accatastati in discarica autorizzata, a cura e spese dell'Appaltatore, intendendosi quest'ultimo compensato degli oneri di trasporto e di accatastamento con i corrispettivi contrattuali previsti per le demolizioni.
- 3. I materiali eventualmente riutilizzabili potranno essere ceduti all'Appaltatore a norma dell'art.36 del predetto Capitolato Generale, al prezzo ad essi convenzionalmente attribuito. Qualora di essi non esistesse la voce di reimpiego ed il relativo prezzo, questo verrà desunto dai prezzi di mercato per fornitura di materiali a piè d'opera, diviso per il coefficiente 1,10.
- 4. Al rinvenimento di oggetti di valore, beni o frammenti o ogni altro elemento diverso dai materiali di scavo e di demolizione, o per i beni provenienti da demolizione ma aventi valore scientifico, storico, artistico, archeologico o simili, si applica l'articolo 35 del Capitolato Generale d'Appalto, fermo restando quanto previsto dall'articolo 91, comma 2, del Decreto Legislativo 22 gennaio 2004, n. 42.
- 5. E' fatta salva la possibilità, se ammessa, di riutilizzare i materiali di cui ai commi 1, 2 e 3, ai fini di cui al successivo articolo 61.

#### **Art. 61. Utilizzo di materiali recuperati o riciclati**

- 1. In attuazione del Decreto del Ministero dell'Ambiente 8 maggio 2003, n. 203 e dei relativi provvedimenti attuativi di natura non regolamentare, la realizzazione di manufatti e la fornitura di beni di cui al comma 2, purché compatibili con i parametri, le composizioni e le caratteristiche prestazionali stabiliti con i predetti provvedimenti attuativi, deve avvenire mediante l'utilizzo di materiale riciclato utilizzando rifiuti derivanti dal post-consumo, nei limiti in peso imposti dalle tecnologie impiegate per la produzione del materiale medesimo.
- 2. I manufatti e i beni di cui al comma 1 sono i seguenti:
  - a) sottofondi stradali, ferroviari, aeroportuali e di piazzali civili e industriali;
  - b) strati accessori (aventi funzione anticapillare, antigelo, drenante, etc.);
  - c) calcestruzzi con classe di resistenza Rck $\leq$  15 Mpa, secondo le indicazioni della norma UNI 8520-2, mediante aggregato riciclato conforme alla norma armonizzata UNI EN 12620:2004.
- 3. L'Appaltatore è obbligato a richiedere le debite iscrizioni al Repertorio del Riciclaggio per i materiali riciclati e i manufatti e beni ottenuti con materiale riciclato, con le relative indicazioni, codici CER, quantità, perizia giurata e ogni altra informazione richiesta dalle vigenti disposizioni.
- 4. L'Appaltatore deve comunque rispettare le disposizioni in materia di materiale di risulta e rifiuti, di cui agli artt. da 181 a 198 e agli artt. 214, 215 e 216 del Decreto Legislativo n. 152/2006.

#### **Art. 62. Terre e rocce da scavo**

- 1. Sono a carico e a cura dell'Appaltatore tutti gli adempimenti imposti dalla normativa ambientale, compreso l'obbligo della tenuta del registro di carico e scarico dei rifiuti, indipendentemente dal numero dei dipendenti e dalla tipologia dei rifiuti prodotti. L'Appaltatore è tenuto in ogni caso al rispetto del decreto ministeriale 10 agosto 2012, n. 161.

2. E' altresì a carico e a cura dell'Appaltatore il trattamento delle terre e rocce da scavo (TRS) e la relativa movimentazione, ivi compresi i casi in cui terre e rocce da scavo:
  - a) siano considerate rifiuti speciali ai sensi dell'art.184 del Decreto Legislativo n. 152/2006;
  - b) siano sottratte al regime di trattamento dei rifiuti nel rispetto di quanto previsto dagli artt.185 e 186 dello stesso Decreto Legislativo n. 152/2006 e di quanto ulteriormente disposto dall'art.20, comma 10-sexies della L. 28 gennaio 2009, n. 2.
3. Sono infine a carico e cura dell'Appaltatore gli adempimenti che dovessero essere imposti da norme sopravvenute.

#### **Art. 63. Custodia del cantiere**

1. Sono a carico e a cura dell'Appaltatore la custodia e la tutela del cantiere, di tutti i manufatti e dei materiali in esso esistenti, anche se di proprietà dell'Amministrazione Committente e ciò anche durante periodi di sospensione dei lavori e fino alla presa in consegna dell'opera da parte dell'Amministrazione Committente.
2. L'Appaltatore è tenuto a provvedere al mantenimento a deposito presso il cantiere, in perfetto stato di conservazione, del materiale consegnato dalle ditte fornitrici per tutto il tempo necessario, fino al momento dell'installazione in opera con relativa guardiania continuativa. In caso di sottrazione o furto nessuna responsabilità potrà essere imputata in capo al Committente.
3. Ai sensi della normativa vigente in materia, l'Appaltatore è tenuto a predisporre ed esporre in sito il cartello indicante il cantiere.

#### **Art. 64. Eventuale sopravvenuta inefficacia del contratto**

1. Se il contratto è dichiarato inefficace in seguito ad annullamento dell'aggiudicazione definitiva per gravi violazioni, trova applicazione l'art.121 dell'Allegato 1 al D.Lgs n. 104/2010 (Codice del Processo Amministrativo).
2. Se il contratto è dichiarato inefficace in seguito ad annullamento dell'aggiudicazione definitiva per motivi diversi dalle gravi violazioni di cui al comma 1, trova applicazione l'art.122 dell'Allegato 1 al D.Lgs n. 104/2010.
3. Trovano in ogni caso applicazione, ove compatibili e in seguito a provvedimento giurisdizionale, gli artt. 123 e 124 dell'Allegato 1 al D.Lgs n. 104/2010.

#### **Art. 65. Tracciabilità dei pagamenti**

Ai sensi dell'art.3, commi 1 e 8, della L. n. 136/2010, gli operatori economici titolari dell'appalto, nonché i subappaltatori, devono comunicare all'Ente committente gli estremi identificativi dei conti correnti dedicati, anche se non in via esclusiva, accesi presso banche o presso Poste italiane S.p.A., entro 7 (sette) giorni dalla stipula del contratto oppure entro 7 (sette) giorni dalla loro accensione se successiva, comunicando altresì negli stessi termini le generalità e il codice fiscale delle persone delegate ad operare sui predetti conti. L'obbligo di comunicazione è esteso anche alle modificazioni delle indicazioni fornite in precedenza. In assenza delle predette comunicazioni l'Ente committente sospende i pagamenti e non decorrono i termini legali per l'applicazione degli interessi di cui agli artt.29, commi 1 e 2, e 30 del presente Capitolato Speciale, e per la richiesta di risoluzione di cui all'art.30, comma 4.

2. Tutti i movimenti finanziari relativi all'intervento:
  - a) per pagamenti a favore dell'Appaltatore, dei subappaltatori, dei sub-contraenti, dei sub-fornitori o comunque di soggetti che eseguono lavori, forniscono beni o prestano servizi in relazione all'intervento, devono avvenire mediante bonifico bancario o postale, ovvero altro mezzo che sia ammesso dall'ordinamento giuridico in quanto idoneo ai fini della tracciabilità;
  - b) i pagamenti di cui alla precedente lettera a) devono avvenire in ogni caso utilizzando i conti correnti dedicati di cui al comma 1;
  - c) i pagamenti destinati a dipendenti, consulenti e fornitori di beni e servizi rientranti tra le spese generali nonché quelli destinati all'acquisto di immobilizzazioni tecniche devono essere eseguiti tramite i conti correnti dedicati di cui al comma 1, per il totale dovuto, anche se non riferibile in via esclusiva alla realizzazione dell'intervento.
3. I pagamenti in favore di enti previdenziali, assicurativi e istituzionali, nonché quelli in favore di gestori e fornitori di pubblici servizi, ovvero quelli riguardanti tributi, possono essere eseguiti anche con strumenti diversi da quelli ammessi dal comma 2, lettera a), fermo restando l'obbligo di documentazione della spesa. Per le spese giornaliere, di importo inferiore o uguale a 1.500 euro possono essere utilizzati sistemi diversi da quelli ammessi dal comma 2, lettera a), fermi restando il divieto di impiego del contante e l'obbligo di documentazione della spesa.

4. Ogni pagamento effettuato con bonifico bancario o postale deve riportare, in relazione a ciascuna transazione, il CIG e il CUP di cui all'articolo 1, comma 5.
5. Fatte salve le sanzioni amministrative pecuniarie di cui all'art.6 della L. n. 136 del 2010:
  - a) la violazione delle prescrizioni di cui al comma 2, lettera a), costituisce causa di risoluzione del contratto ai sensi dell'articolo 3, comma 9-bis, della citata legge n. 136 del 2010;
  - b) la violazione delle prescrizioni di cui al comma 2, lettere b) e c), o ai commi 3 e 4, se reiterata per più di una volta, costituisce causa di risoluzione del contratto ai sensi dell'art.54 del presente Capitolato Speciale.
6. I soggetti di cui al comma 1 che hanno notizia dell'inadempimento della propria controparte agli obblighi di tracciabilità finanziaria, di cui all'art. 3 della citata Legge n. 136 del 2010, richiamati ai commi da 1 a 3, ne danno immediata comunicazione all'Amministrazione Committente e alla prefettura-ufficio territoriale del Governo territorialmente competente.
7. Le clausole di cui al presente articolo devono essere obbligatoriamente riportate nei contratti sottoscritti con i subappaltatori e i subcontraenti della filiera delle imprese a qualsiasi titolo interessate all'intervento ai sensi del comma 2, lettera a); in assenza di tali clausole i predetti contratti sono nulli senza necessità di declaratoria.
8. Il mancato utilizzo del bonifico bancario o postale ovvero degli altri strumenti idonei a consentire la piena tracciabilità delle operazioni costituisce causa di risoluzione del contratto.

#### **Art. 66. Disciplina antimafia**

1. Ai sensi del D.Lgs n. 159/2011, per l'Appaltatore non devono sussistere gli impedimenti all'assunzione del rapporto contrattuale previsti dagli artt. 6 e 67 del citato Decreto Legislativo, in materia antimafia; a tale fine devono essere assolti gli adempimenti di cui al comma 2. In caso di raggruppamento temporaneo o di consorzio ordinario, tali adempimenti devono essere assolti da tutti gli operatori economici raggruppati e consorziati; in caso di consorzio stabile, di consorzio di cooperative o di imprese artigiane, devono essere assolti dal consorzio e dalle consorziate indicate per l'esecuzione.
2. Prima della stipula del contratto deve essere acquisita la comunicazione antimafia di cui all'art.87 del D.Lgs n. 159/2011, mediante la consultazione della Banca dati ai sensi degli artt. 96 e 97 del citato Decreto Legislativo.
3. Qualora in luogo della documentazione di cui al comma 2, in forza di specifiche disposizioni dell'ordinamento giuridico, possa essere sufficiente l'idonea iscrizione nella *white list* tenuta dalla competente prefettura (Ufficio Territoriale di Governo) nella sezione pertinente, la stessa documentazione è sostituita dall'accertamento della predetta iscrizione.

#### **Art. 67. Protocollo di legalità e doveri comportamentali**

1. L'Appaltatore, con la partecipazione alla gara, si è impegnato, nel caso di affidamento di incarichi di collaborazione a qualsiasi titolo, a rispettare i divieti imposti dall'art.53, comma 16-ter, del D.Lgs n. 165/2001 e dall'art.21 del D.Lgs n. 39/2013.
2. L'Appaltatore, con la partecipazione alla gara, si è impegnato altresì, nel caso di affidamento di incarichi di collaborazione a qualsiasi titolo, a rispettare e a far rispettare il codice di comportamento approvato con D.P.R.16 aprile 2013, n.62, per quanto di propria competenza, in applicazione dell'articolo 2, comma 3 dello stesso D.P.R.

#### **Art. 68. Spese contrattuali, imposte, tasse**

1. Sono a carico dell'Appaltatore senza diritto di rivalsa:
  - a) le spese contrattuali comprendenti, nello specifico, le imposte di registro e di bollo, le spese per diritti di segreteria e di rogito, le spese di copia conforme del contratto e dei documenti e disegni di progetto, nonché le ulteriori che si rendessero eventualmente necessarie;
  - b) le tasse e gli altri oneri per l'ottenimento di tutte le licenze tecniche occorrenti per l'esecuzione dei lavori e la messa in funzione degli impianti;
  - c) le tasse e gli altri oneri dovuti ad enti territoriali (occupazione temporanea di suolo pubblico, passi carrabili, permessi di scarico, canoni di conferimento a discarica ecc.) direttamente o indirettamente connessi alla gestione del cantiere e all'esecuzione dei lavori;
2. Sono altresì a carico dell'Appaltatore tutte le spese di bollo per gli atti occorrenti per la gestione del lavoro, dalla consegna alla data di emissione del Certificato di Regolare Esecuzione.

3. Se, per atti aggiuntivi o risultanze contabili finali sono necessari aggiornamenti o conguagli delle somme per spese contrattuali, imposte e tasse di cui ai commi 1 e 2, le maggiori somme sono comunque a carico dell'Appaltatore e trova applicazione l'articolo 8 del Capitolato Generale d'Appalto.
4. A carico dell'Appaltatore restano inoltre le imposte e gli altri oneri, che, direttamente o indirettamente gravano sui lavori e sulle forniture oggetto dell'appalto.
5. Il contratto è soggetto all'imposta sul valore aggiunto (I.V.A.); l'I.V.A. è regolata dalla legge; tutti gli importi citati nel presente Capitolato Speciale si intendono I.V.A. esclusa.

## **PARTE SECONDA**

### **Specificazione delle prescrizioni tecniche**

#### **Titolo II – Definizione tecnica dei lavori**

#### **CAPO 1. QUALITÀ E PROVENIENZA DEI MATERIALI**

##### **Art. 69 – Materiali in generale**

Nell'esecuzione di tutte le lavorazioni, le forniture, i componenti, ecc. oggetto dell'appalto, devono essere rispettate tutte le prescrizioni di legge e di regolamento in materia di qualità, provenienza e accettazione dei materiali e componenti nonché, per quanto concerne la descrizione, i requisiti di prestazione e le modalità di esecuzione di ogni categoria di lavoro, tutte le indicazioni contenute o richiamate contrattualmente nel Capitolato Speciale di Appalto, negli elaborati grafici del progetto definitivo/esecutivo e nella descrizione delle singole voci allegate allo stesso Capitolato.

Per quanto riguarda l'accettazione, la qualità e l'impiego dei materiali, la loro provvista, il luogo della loro provenienza e, l'eventuale sostituzione di quest'ultimo, si applicano rispettivamente l'art.167 del Regolamento DPR n. 207/2010 e gli artt. 16 e 17 del Capitolato Generale (D.M. n. 145/00).

I materiali occorrenti per l'esecuzione dei lavori, provverranno da quelle località che l'Appaltatore riterrà di sua convenienza; purché ad insindacabile giudizio della Direzione Lavori siano riconosciuti della migliore qualità della specie e rispondano ai requisiti appresso indicati.

Quando la Direzione Lavori avrà rifiutato qualche provvista perché ritenuta, a suo insindacabile giudizio, non idonea ai lavori, l'Appaltatore dovrà sostituirla con altra che risponda ai requisiti voluti, ed i materiali rifiutati dovranno essere immediatamente allontanati dalla sede del lavoro o dai cantieri a cura e spese dell'Appaltatore.

##### **Art. 70 – Acque e leganti idraulici**

L'acqua dovrà essere dolce, limpida e scevra da materie terrose o colloidali.

I cementi ed i leganti idraulici da impiegare in qualsiasi lavoro dovranno rispondere alle prescrizioni di accettazione di cui alle norme vigenti.

Di norma si impiegherà cemento del tipo «325» e «425». I cementi ed i leganti in genere dovranno essere conservati in sacchi sigillati originali in magazzini coperti, su tavolati in legno, ben riparati dall'umidità e se sciolto in silos.

Qualora in qualsiasi momento si accerti che il cemento, per effetto di umidità, non sia polverulento ma agglutinato o grumoso, esso sarà allontanato dal cantiere.

##### **Art. 71 – Sabbia – ghiaia – pietrisco – inerti per calcestruzzo**

La sabbia dovrà essere scevra da sostanze terrose, argillose e polverulente e dovrà presentare granulometria bene assortita con diametro massimo di 2 mm, priva di elementi aghiformi e lamellari.

La ghiaia ed il pietrisco devono provenire da rocce compatte e resistenti, non gelive.

Essi devono essere privi di elementi allungati e lamellari ed essere scevri del tutto da sostanze estranee e da parti polverulente e terrose.

Gli inerti per calcestruzzi dovranno anche rispondere ai requisiti stabiliti dalle norme vigenti ed essere stati lavati in impianti meccanici.

L'accettazione di miscugli naturali non vagliati è riservata alla direzione lavori purché la granulometria del miscuglio stesso abbia caratteristiche soddisfacenti alle condizioni di massima compattezza del calcestruzzo con la minore possibile quantità di frazioni sottili.

## **Art. 72 – Pietrischi – pietrischetti – graniglia – sabbia – additivi per pavimentazioni**

Dovranno soddisfare i requisiti stabiliti nelle corrispondenti «Norme per l'accettazione dei pietrischi e dei pietrischetti, delle graniglie, delle sabbie e degli additivi per costruzioni stradali» del C.N.R. ed essere rispondenti alle specificazioni riportate nelle rispettive norme di esecuzione dei lavori.

## **Art. 73 – Materiali inerti per conglomerati cementizi e malte**

Gli aggregati per conglomerati cementizi, naturali e di frantumazione, devono essere costituiti da elementi non gelivi e non friabili, privi di sostanze organiche, limose ed argillose, di getto, ecc., in proporzioni non nocive all'indurimento del conglomerato o alla conservazione delle armature.

La ghiaia o il pietrisco devono avere dimensioni massime commisurate alle caratteristiche geometriche della carpenteria del getto ed all'ingombro delle armature.

La sabbia per malte dovrà essere priva di sostanze organiche, terrose o argillose, ed avere dimensione massima dei grani di 2 mm per murature in genere, di 1 mm per gli intonaci e murature di paramento o in pietra da taglio.

Gli additivi per impasti cementizi, ai sensi della norma UNI 7101, si intendono classificati come segue: fluidificanti; aeranti; ritardanti; acceleranti; fluidificanti-aeranti; fluidificanti-ritardanti; fluidificanti-acceleranti; antigelo-superfluidificanti. Per le modalità di controllo ed accettazione il Direttore dei Lavori potrà far eseguire prove od accettare, secondo i criteri dell'Articolo 6, l'attestazione di conformità alle norme UNI 7102, 7103, 7104, 7105, 7106, 7107, 7108, 7109, 7110, 7111, 7112, 7114, 7115, 7116, 7117, 7118, 7119 e 7120.

I conglomerati cementizi per strutture in cemento armato dovranno rispettare tutte le prescrizioni di cui al D.M. 9 gennaio 1996 e relative circolari esplicative (ed a titolo ancora sperimentale, quanto previsto nelle norme UNI ENV 1992/1/1, 1/3, 1/4, 1/5 e 1/8, che corrispondono all'Eurocodice 2).

## **Art. 74 – Elementi di laterizio e calcestruzzo**

Gli elementi resistenti artificiali da impiegare nelle murature (elementi in laterizio ed in calcestruzzo) possono essere costituiti di laterizio normale, laterizio alleggerito in pasta, calcestruzzo normale, calcestruzzo alleggerito.

Quando impiegati nella costruzione di murature portanti, essi debbono rispondere alle prescrizioni contenute nel D.M. 20 novembre 1987 («Norme tecniche per la progettazione, esecuzione e collaudo degli edifici in muratura e per il loro consolidamento»).

Nel caso di murature non portanti le suddette prescrizioni possono costituire utile riferimento, insieme a quelle della norma UNI 8942/2.

Gli elementi resistenti di laterizio e di calcestruzzo possono contenere forature rispondenti alle prescrizioni del succitato D.M. 20 novembre 1987.

La resistenza meccanica degli elementi deve essere dimostrata attraverso certificazioni contenenti i risultati delle prove e condotte da laboratori ufficiali negli stabilimenti di produzione, con le modalità previste nel D.M. di cui sopra. E' in facoltà del Direttore dei Lavori richiedere un controllo di accettazione, avente lo scopo di accertare se gli elementi da mettere in opera abbiano le caratteristiche dichiarate dal produttore.

## **Art. 75 - Armature per calcestruzzo**

Gli acciai per l'armatura del calcestruzzo normale devono rispondere alle prescrizioni contenute nel vigente D.M. attuativo della legge 05/11/1971, nr.1086 (D.M. 14/02/1992) e relative circolari esplicative.

E' fatto divieto di impiegare acciai non qualificati all'origine.

## **Art. 76 – Reti di acciaio elettrosaldate**

Dovranno avere fili elementari di diametro compreso fra 4 e 12 mm.

Ciascun rotolo di filo (liscio, ondulato, con impronte) dovrà essere esente da saldature. Sono ammesse le saldature sui fili componenti le tracce se effettuate prima della trafilatura;

per i trefoli sono ammesse saldature anche durante l'operazione di cordatura, purché le saldature siano opportunamente distanziate e sfalsate. Dovranno comunque essere rispettate le prescrizioni che, in materia, venissero successivamente emanate dalla D.L..

### Art. 77 – Profilati, barre e larghi piatti di uso generale

Saranno conformi alle prescrizioni di cui alla norma di unificazione - UNI 7070-72 (Prodotti finiti di acciaio di uso generale laminati a caldo, profilati, laminati mercantili, larghi piatti, lamiere e nastri larghi aventi spessore maggiore o uguale a mm. 3).

### Art. 78 – Materiali ferrosi e metalli vari

a) *Materiali ferrosi*. - I materiali ferrosi da impiegare nei lavori dovranno essere esenti da scorie, soffiature, brecciatore, paglie o da qualsiasi altro difetto apparente o latente di fusione, laminazione, trafilatura, fucinatura e simili.

Essi dovranno rispondere a tutte le condizioni previste dal citato d.m. 26 marzo 1980, allegati n. 1, 3 e 4, alle norme UNI vigenti e presentare inoltre, a seconda della loro qualità, i seguenti requisiti:

1°) *Ferro*. - Il ferro comune dovrà essere di prima qualità, eminentemente duttile e tenace e di marcatissima struttura fibrosa. Esso dovrà essere malleabile, liscio alla superficie esterna, privo di screpolature, senza saldature aperte, e senza altre soluzioni di continuità.

2°) *Acciaio trafilato o laminato*. - Tale acciaio, nella varietà dolce (cosiddetto ferro omogeneo), semiduro e duro, dovrà essere privo di difetti, di screpolature, di bruciature e di altre soluzioni di continuità. In particolare, per la prima varietà sono richieste perfette malleabilità e lavorabilità a freddo e a caldo, senza che ne derivino screpolature o alterazioni; esso dovrà essere altresì saldabile e non suscettibile di prendere la tempera; alla rottura dovrà presentare struttura lucente e finemente graduale.

3°) *Acciaio fuso in getti*. - L'acciaio in getti per cuscinetti, cerniere, rulli e per qualsiasi altro lavoro, dovrà essere di prima qualità, esente da soffiature o da qualsiasi altro difetto.

4°) *Ghisa*. - La ghisa dovrà essere di prima qualità e di seconda fusione, dolce, tenace, leggermente malleabile, facilmente lavorabile con la lima e con lo scalpello, di frattura grigia finemente granosa e perfettamente omogenea, esente da screpolature, vene, bolle, sbavature, asperità ed altri difetti capaci di menomare la resistenza. Dovrà essere inoltre perfettamente modellata.

È assolutamente escluso l'impiego di ghise fosforose. I chiusini e le caditoie saranno in ghisa o ghisa sferoidale secondo norma UNI 4544, realizzati secondo norme UNI EN 124 di classe adeguata al luogo di utilizzo, in base al seguente schema:

| Luogo di utilizzo  | Classe | Portata |
|--|--------|---------|
| Per carichi elevati in aree speciali                     | E 600  | t 60    |
| Per strade a circolazione normale                        | D 400  | t 40    |
| Per banchine e parcheggi con presenza di veicoli pesanti | C 250  | t 25    |
| Per marciapiedi e parcheggi autovetture                  | B 125  | t 12,5  |

b) *Metalli vari*. - Il piombo, lo zinco, lo stagno, il rame e tutti gli altri metalli o leghe metalliche da impiegare nelle costruzioni devono essere delle migliori qualità, ben fusi o laminati a seconda della specie di lavori a cui sono destinati, e scevri da ogni impurità o difetto che ne vizi la forma, o ne alteri la resistenza o la durata.

### Art. 79 – Materiali per assatura e massicciate stradali

Dovranno essere scelti fra quelli più duri, compatti, tenaci e resistenti di fiume o di cava, con resistenza a compressione non inferiore a 1.500 kg/cm<sup>2</sup> e resistenza all'usura non inferiore ai 2/3 del granito di S. Fedelino; dovranno essere assolutamente privi di polvere, materie terrose o fangose e di qualsiasi altra impurità.

### Art. 80 - Materiali per fondazioni stradali in stabilizzato

a) *Caratteristiche* – Il materiale da impiegarsi sarà costituito da pietrisco o ghiaia, pietrischetto o ghiaietto, graniglia, sabbia, limo ed argilla derivati da depositi alluvionali, dal letto dei fiumi, da cave di materiali litici (detriti) e da frantumazione di materiale lapideo.

A titolo di base per lo studio della curva granulometrica definita, si prescrive la formula seguente:

| Tipo del vaglio |            | Percentuale in peso del<br>passante per il vaglio<br>a fianco segnato 3 pollici |
|-----------------|------------|---|
| 3               | pollici    | 100 –   |
| 2               | pollici    | 65 – 100  |
| 1               | pollice    | 45 – 75   |
| 3/8             | pollice    | 30 – 60   |
| n. 4            | serie ASTM | 25 – 50   |
| n. 10           | serie ASTM | 20 – 40   |
| n. 40           | serie ASTM | 10 – 25   |
| n. 200          | serie ASTM | 3 – 10  |

L'impresa ha l'obbligo di far eseguire, presso un laboratorio ufficiale riconosciuto prove sperimentali sui campioni ai fini della designazione della composizione da adottarsi.

La Direzione dei Lavori sulla base dei risultati di dette prove ufficialmente documentate, si riserva di dare l'approvazione sul miscuglio prescelto.

Tale approvazione non menomera in alcun caso la responsabilità dell'impresa sul raggiungimento dei requisiti finali della fondazione in opera.

Le altre caratteristiche del misto granulometrico dovranno essere le seguenti:

- Ip: 6%
- Limite di liquidità: 26%
- C.B.R. post-saturazione: 50% a mm 2,54 di penetrazione
- Rigonfiabilità: 1% del volume.

Il costipamento dovrà raggiungere una densità di almeno il 95% di quella ottenuta con la prova AASHO «Standard» e la percentuale dei vuoti d'aria, un valore inferiore o uguale a quello relativo alla suddetta densità.

Gli strati in suolo stabilizzato non dovranno essere messi in opera durante periodi di gelo o su sottofondi a umidità superiore a quella di costipamento o gelati, né durante periodi di pioggia e neve.

La fondazione avrà lo spessore di cm 30 dopo la compattazione e sarà costruita a strati di spessore variabile da cm 10 a cm 20 a costipamento avvenuto a seconda delle caratteristiche delle macchine costipanti usate.

*b) Pietra per sottofondi.* La pietra per sottofondi dovrà provenire da cave e dovrà essere fornita nella pezzatura non inferiore a cm 15, cm 18, cm 20, se fornita in pezzatura superiore dovrà essere dimezzata durante la posa; dovrà essere della migliore qualità, di forte coesione e di costante omogeneità. Sarà scartata inderogabilmente tutta quella proveniente da cappellaccio o quella prossima a venature di infiltramento.

*c) Ghiaia in natura.* La ghiaia in natura per intasamento dell'ossatura o ricarichi dovrà essere costituita da elementi ovoidali esclusi in modo assoluto quelli lamellari, in pezzatura da cm 1 a cm 5 ben assortita, potrà contenere sabbia nella misura non superiore al 20%. Dovrà essere prelevata in banchi sommersi ed essere esente da materie terrose e fangose.

*d) Pietrisco.* Il pietrisco dovrà provenire da frantumazione di ciottoli di fiume o da pietra calcarea di cave di pari resistenza. I ciottoli o la pietra dovranno essere di grossezza sufficiente affinché ogni elemento del pietrischetto presenti almeno tre facce di frattura e risulti di dimensioni da cm 4 a cm 7.

La frantumazione dei ciottoli o della pietra potrà venire effettuata sia a mano che meccanicamente e seguita da vagliatura, onde selezionare le granulazioni più idonee a formare una pezzatura varia da cm 4 a cm 7 e nella quale il volume dei vuoti risulti ridotto al minimo. Al riguardo dovranno osservarsi esattamente le disposizioni che verranno impartite all'atto esecutivo dalla direzione lavori.

Il pietrisco dovrà essere assolutamente privo di piastrelle o frammenti di piastrelle e da materiali polverulenti provenienti dalla frantumazione.

*e) Pietrischetto o granisello.* Il pietrischetto e la graniglia dovranno provenire da frantumazione di materiale idoneo e saranno esclusivamente formati da elementi assortiti di forma poliedrica e con spigoli vivi e taglienti le cui dimensioni saranno fra i mm 5 e mm 20.

Saranno senz'altro rifiutati il pietrischetto e la graniglia ed elementi lamellari e scagliesi.

Detto materiale dovrà essere opportunamente vagliato, in guisa di assicurare che le dimensioni dei singoli siano quelle prescritte e dovrà risultare completamente scevro da materiali polverulenti provenienti dalla frantumazione.

#### **Art. 81 – Detrito di cava o Tout-Venant di cava o di frantoio**

Quando per gli strati di fondazione della sovrastruttura stradale sia disposto di impiegare detriti di cava, il materiale deve essere in ogni caso non suscettibile all'azione dell'acqua

(non solubile; non plasticizzabile) ed avere un C.B.R. di almeno 40 allo stato saturo. Dal punto di vista granulometrico non sono necessarie prescrizioni specifiche per i materiali teneri (tufi, arenarie) in quanto la loro granulometria si modifica e si adegua durante la cilindratura; per materiali duri la granulometria dovrà essere



assortita in modo da realizzare una minima percentuale di vuoti. Di norma la dimensione massima degli aggregati non dovrà superare i 10 cm.

Per gli strati superiori si farà ricorso a materiali lapidei dei più duri, tali da assicurare un C.B.R. saturo di almeno 80. La granulometria dovrà essere tale da assicurare la minima percentuale di vuoti; il potere legante del materiale non dovrà essere inferiore a 30; la dimensione massima degli aggregati non dovrà superare i 6 cm.

### **Art. 82 – Leganti bituminosi**

I leganti bituminosi dovranno rispondere alle norme e condizioni per l'accettazione dei materiali stradali:

a) *Bitume*. Il bitume dovrà provenire dalla distillazione dei petroli o da asfalto tipo «TRINIDAD»; dovrà inoltre corrispondere alle seguenti caratteristiche:

1. Solubilità in solfuro di carbonio, almeno 99%;
2. Peso specifico a 25 °C maggiore di 1;
3. Penetrazione Dow a 25 °C minimo 100 dmm;
4. Punto di rammollimento (palla o anello) non inferiore a 38 °C;
5. Perdita in peso per riscaldamento a 163 °C, per 5 ore al massimo il 2%;
6. Contenuto massimo di paraffina 2,3%.

Ove la fornitura del bitume sia fatta in fusti o in altri recipienti analoghi per il prelevamento dei campioni verrà scelto almeno un fusto o un recipiente su ogni cinquanta.

Da ciascuno dei fusti scelti e qualora il materiale trovasi liquescente dovrà prelevarsi un decilitro cubo, avendo cura che il contenuto sia reso preventivamente omogeneo.

I prelevamenti così fatti saranno assunti come rappresentativi del contenuto del gruppo di recipienti ai quali si riferiscono.

Qualora invece il materiale trovasi allo stato pastoso, si dovrà prelevare per ciascun fusto un campione di peso non inferiore a kg 1.

Il materiale di cui sopra dovrà essere fornito in cantiere in tempo utile affinché possano essere eseguite le prove prima dell'inizio della bitumatura.

b) *Emulsione bituminosa*. L'emulsione bituminosa per le prime mani dovrà corrispondere alle seguenti caratteristiche:

- a) percentuale in bitume puro minimo 50%;
- b) percentuale in emulsivo secco massimo 1,50%;
- c) omogeneità residuo massimo gr. 0,50 per 100 gr.;
- d) stabilità nel tempo, residuo massimo gr. 0,10 per 100 gr.;
- e) sedimentazione non più di mm 6 dopo tre giorni, non più di mm 12 dopo sette giorni;
- f) stabilità al gelo, residuo massimo gr. 0,50 per 100 gr.;
- g) viscosità non meno di 5.

Per i prelievi dei campioni ci si atterrà alle norme per le prove dell'emulsione.

c) *Pietrischetto bitumato*. Il pietrischetto bitumato sarà ottenuto con l'impasto di pietrischetto preventivamente vagliato a bitume puro in ragione almeno di kg 60 per mc. di pietrischetto. Il pietrischetto da impiegarsi dovrà essere perfettamente asciutto e il bitume dovrà essere riscaldato alla temperatura da 150 ° a 180 °C.

La miscela dovrà essere effettuata nelle ore più calde, sopra superfici dure perfettamente pulite ed esposte al sole. Il pietrischetto bitumato dovrà essere fornito e misurato a piè d'opera su camion, escluse per le pavimentazioni dei marciapiedi in cui verrà misurato a mq a opera finita.

### **Art. 83 - Tappeti sottili in conglomerato bituminoso**

a) *Struttura del rivestimento*. Il tappeto sarà costituito da un manto sottile di conglomerato bituminoso formato e posto in opera su massiciata bituminata come si specifica in seguito.

b) *Formazione del conglomerato bituminoso*.

*Aggregato grosso*. L'aggregato grosso da impiegare per la formazione del conglomerato sarà costituito da graniglia ottenuta da frantumazione della pezzatura da mm 210 per una percentuale in peso 60%.

*Aggregato fine*. L'aggregato fine da impiegare per la formazione del conglomerato dovrà essere costituito da sabbia di frantoio o sabbia di fiume, essenzialmente silicee e vive, pulite e praticamente esenti da argilla, terriccio, polvere, e da altre materie estranee per una percentuale in peso del 34%.

*Additivo (filler)*. L'additivo minerale da usarsi per il conglomerato sarà costituito da calce idraulica e da polvere di rocce calcaree finemente macinate per una percentuale in peso del 6%.

*Bitume*. Il bitume da usare per la formazione del conglomerato sarà del tipo penn. 80/100 per una percentuale in peso del 6%.

*Emulsione di bitume.* L'emulsione da impiegarsi per trattamento preliminare della massicciata dovrà essere del tipo al 50% di bitume nella misura di kg 0.700 al mq.

c) *Confezione del conglomerato bituminoso.* L'aggregato dovrà essere riscaldato con essiccatore del tipo a tamburo munito di ventilatore, essere portato alla temperatura di almeno 120 °C senza superare i 150 °C.

Alla formazione del conglomerato l'impresa dovrà provvedere con una impastatrice meccanica del tipo adatto ed approvato dalla direzione lavori la quale consenta la dosatura a peso con bilance munite di grandi quadranti di tutti i componenti e assicuri la regolarità e uniformità degli impasti, dovrà inoltre essere munito di termometri per il controllo delle temperature.

#### **Art. 84 - Asfalto colato per marciapiedi, piste ciclabili, ecc.**

L'impasto sarà composto con asfalto (47% in massa), bitume (3% in massa) e graniglia o ghiaietto 2/10 mm (50% in massa). La fusione o preparazione del mastice e la miscela dei vari componenti per la formazione del colato si dovranno eseguire a mezzo di caldaia appositamente attrezzata per la perfetta mescolatura. Gli impasti dovranno essere eseguiti a temperatura compresa tra 170°C e 200°C.

La durata del riscaldamento e della muscolazione non dovrà essere inferiore alle 5 ore, salvo il pre-riscaldamento degli aggregati e mezzo essiccatore a tamburo.

Lo strato di asfalto sarà steso ad una temperatura di almeno 160°C, in un unico strato a mezzo delle apposite spatole. L'intera superficie del manto, immediatamente dopo la stesa, dovrà essere ricoperta di graniglia fine, perfettamente pulita e lavata, di granulazione compresa tra 1 e 3 mm.

L'impasto, dello spessore non inferiore ai 20 mm, sarà posto in opera su apposito sottofondo in conglomerato cementizio a 200 kg di cemento di spessore non inferiore a 10 cm.

Di norma avranno profilo a falda piana con pendenza 2,50% verso l'orlatura.

#### **Art. 85 – Pietre naturali, marmi**

Le pietre naturali da impiegarsi nelle murature e per qualsiasi altro lavoro dovranno essere conformi al R.D. 16 novembre 1939, n.2232 e dovranno essere omogenee, a grana compatta e monda da cappellaccio, esenti da piani di sfaldamento, da screpolature, peli, venature, interclusioni di sostanze estranee, cavità, ecc. ; dovranno avere dimensioni adatte al particolare loro impiego, offrire una resistenza proporzionata all'entità della sollecitazione cui devono essere soggette ed avere una efficace aderibilità alle malte.

Saranno assolutamente escluse le pietre marmose, quelle gessose e quelle alterabili all'azione degli agenti atmosferici e dell'acqua corrente.

Le pietre da taglio oltre a possedere i requisiti e le caratteristiche generali sopra indicate, dovranno avere una struttura uniforme, essere scevre da fenditure, cavità e litoclasti, sonore alla percussione e di perfetta lavorabilità.

Il porfido dovrà presentare una resistenza alla compressione non inferiore a 160 kg/cm<sup>2</sup> ed una resistenza all'attrito radente (Dorry) non inferiore a quella del Granito di S. Fedelino, preso come termine di paragone.

Il tufo dovrà essere di struttura litoide, compatto ed uniforme, escludendo il cappellaccio, quello pomicioso e quello facilmente friabile.

L'ardesia dovrà essere di prima scelta e di spessore uniforme; le lastre dovranno essere sonore, di superficie piuttosto rugosa che liscia e scevre da inclusioni e venature.

I cubetti di pietra da impiegare per le pavimentazioni stradali debbono essere conformi alle norme di accettazione del C.N.R.

I marmi dovranno essere della migliore qualità, perfettamente sani, senza scaglie, brecce, vene, spaccature, nodi e altri difetti che ne informino l'omogeneità e la solidità. Non saranno tollerate stuccature, tasselli, rotture, scheggiature.

#### **Art. 86 – Cordonata in finta pietra retta o curva**

Saranno costituite da un'anima in conglomerato cementizio armato con quattro tondini in ferro longitudinale del  $\varnothing 6$  e staffe trasversali del  $\varnothing 4$ . L'impasto sarà costituito da ghiaietto vagliato e lavato e pietrischetto di frantoio dello spessore fra mm 5 e mm 10 nella quantità di mc 0,800, di sabbia granita e lapillosa di fiume, esente da tracce di fango o altre impurità e q 5 di cemento 600. Le facce esterne saranno formate da una corteccia dello spessore di cm 2 dosato a q 5 di cemento bianco tipo 500 per mc di graniglia. Il tipo della graniglia sarà fissato dalla direzione lavori ed in ogni caso dovrà essere scelto in modo da riprodurre, imitandola, la pietra naturale. Le cordonate saranno formate da elementi retti e curvi o comunque sagomati e avranno un'altezza minima di cm 22, una larghezza inferiore di cm 20 e superiore di cm 18 onde presentare una pedegala di cm 2, una lunghezza per quanto possibile uniforme di ml 1 per ogni elemento e con un minimo di ml 0,90 e un massimo di ml 1,10 con spigolo superiore esterno smussato.

Le facce viste dovranno essere accuratamente bocciardate con bocciarda mezzana.

Ogni singolo elemento dovrà essere costruito a perfetta regola d'arte per non presentare quindi alcun difetto. La direzione lavori si riserva la facoltà di non accettare quegli elementi che fossero comunque difettosi. In corrispondenza degli scarichi delle acque piovane, le cordonate saranno provviste di bocche di lupo della lunghezza di ml 0,60 e ben profilate.

Tutti gli obblighi e oneri sopraindicati sono compresi e compensati nel prezzo di elenco relativo alla fornitura e posa in opera di cordonate.

#### **Art. 87 - Materiali per pavimentazioni esterne**

I materiali per pavimentazione, piastrelle di argilla, mattonelle e marmette di cemento, mattonelle greificate, lastre e quadretti di marmo, mattonelle di sfalto, pietre naturali o ricostruite, dovranno possedere le caratteristiche ed essere conformi alle norme di accettazione di cui alla normativa vigente.

La resistenza all'urto dovrà essere, per le mattonelle comuni, non inferiore a 1.96 N/m. (0,20 kg/m.) e la resistenza a flessione non inferiore a 2,9 N/mm<sup>2</sup>. (30 kg./cm<sup>2</sup>.); per il coefficiente di usura saranno considerati valori diversi che oscillano dai 4 mm., per le mattonelle in gres, ai 12 mm. delle mattonelle in cemento o asfalto.

Tutti i pavimenti dovranno risultare di colorazioni ed aspetto complessivo uniformi secondo le qualità prescritte dalle società produttrici ed esenti da imperfezioni di fabbricazione o montaggio.

Sarà onere dell'Appaltatore provvedere alla spianatura, levigatura, pulizia e completa esecuzione di tutte le fasi di posa in opera delle superfici da trattare.

A) mattonelle, marmette, marmettoni e pietrini di cemento.

Le mattonelle, le marmette, i marmettoni ed i pietrini di cemento dovranno essere di ottima fabbricazione, con impasto vibrocompresso e con resistenza a compressione meccanica non inferiore a 150 kg/cm<sup>2</sup>, stagionati da almeno tre mesi, ben calibrati, a bordi sani e piani; non dovranno presentare né carie né pali, né tendenza al distacco fra il sottofondo e lo strato superiore. La colorazione del cemento dovrà essere fatta con colori adatti, amalgamati ed uniformi.

Le mattonelle, di spessore complessivo non inferiore a 18 mm, avranno uno strato superficiale di puro cemento colorato, di spessore costante non inferiore a 5 mm.

Le marmette a seconda del formato 20x20 o 25x25 saranno rispettivamente di spessore complessivo non inferiore a 18 mm e 22 mm ed i marmettoni a seconda delle dimensioni 30x30 o 40x40 saranno, rispettivamente, di spessore complessivo non inferiore a 28 mm e 32 mm; sia le marmette che i marmettoni avranno uno strato superficiale costituito da impasto di cemento, sabbia, graniglia e scaglie di marmo non inferiore a 1/3 dell'intero spessore dell'elemento.

I pietrini di cemento dovranno avere uno spessore complessivo non inferiore a 30 mm se del tipo carrabile ed a 20 mm se del tipo normale; saranno formati da due strati sovrapposti e dovranno stagionare per almeno 30 gg. in locale aperto.

Lo strato superficiale dovrà essere costituito da solo cemento tipo 425, miscelato con colore se richiesto; lo spessore del predetto strato non dovrà risultare inferiore a 10 mm per i pietrini del tipo carrabile ed a 8 mm per gli altri.

I pietrini del tipo carrabile, nella fabbricazione, dovranno essere sottoposti ad una compressione non inferiore a 200 kg/cm<sup>2</sup>, mentre i pietrini del tipo normale dovranno essere sottoposti ad una pressione non inferiore a 135 kg/cm<sup>2</sup>.

I pietrini potranno essere richiesti di forma quadrata o rettangolare e la superficie degli stessi potrà essere richiesta dalla Direzione dei Lavori comunque lavorata, liscia, bocciardata, bugnata, scanalata, ecc. .

B) mattonelle di asfalto

Le mattonelle di asfalto naturale dovranno essere composte da polvere d'asfalto naturale addittivato di bitume puro nella percentuale minima del 10% e dovranno essere di spessore non inferiore a 20 mm; dovranno avere forma e dimensioni perfettamente regolari, spigoli vivi, massa volumica non inferiore a 2000 kg/m<sup>3</sup>, resistenza alla flessione di 30 kgf/cm<sup>2</sup>, resistenza all'impronta da 0,5-0,6 mm e potranno essere richieste dalla Direzione dei Lavori di colore naturale o colorate.

C) pietre naturali o ricostruite

Le pietre naturali o ricostruite per pavimentazioni si intendono definiti come segue:

- elemento lapideo naturale: elemento costituito integralmente da materiale lapideo (senza aggiunta di leganti);
- elemento lapideo ricostituito (conglomerato): elemento costituito da frammenti lapidei naturali legati con cemento o con resine;
- lastra rifilata: elemento con le dimensioni fissate in funzione del luogo d'impiego, solitamente con una dimensione maggiore di 60 cm e spessore di regola non minore di 2 cm;

- marmetta: elemento con le dimensioni fissate dal produttore ed indipendenti dal luogo di posa, solitamente con dimensioni minori di 60 cm e con spessore di regola minore di 2 cm;
- marmetta calibrata: elemento lavorato meccanicamente per mantenere lo spessore entro le tolleranze dichiarate;
- marmetta rettificata: elemento lavorato meccanicamente per mantenere la lunghezza e/o larghezza entro le tolleranze dichiarate.

Per gli altri termini specifici dovuti alle lavorazioni, finiture, ecc., vedere la norma **UNI 9379**.

I prodotti di cui sopra devono rispondere alle prescrizioni del progetto (dimensioni, tolleranze, aspetto, ecc.). In mancanza di tolleranze su disegni di progetto si intende che le lastre grezze contengono la dimensione nominale; le lastre finite, marmette, ecc. hanno tolleranza 1 mm sulla larghezza e lunghezza e 2 mm sullo spessore (per prodotti da incollare le tolleranze predette saranno ridotte).

Le lastre ed i quadrelli di marmo o di altre pietre dovranno inoltre rispondere al R.D. n. 2234 del 16 novembre 1939 per quanto attiene il coefficiente di usura al tribometro in mm.

Le forniture avverranno su pallets ed i prodotti saranno opportunamente legati ed eventualmente protetti dall'azione di sostanze sporcanti.

Il foglio informativo indicherà almeno le caratteristiche di cui sopra e le istruzioni per la movimentazione, sicurezza e posa.

#### D) masselli di calcestruzzo

I masselli di calcestruzzo per pavimentazioni saranno definiti e classificati in base alla loro forma, dimensioni, colore e resistenza caratteristica; per la terminologia delle parti componenti il massello e delle geometrie di posa ottenibili si rinvia alla documentazione tecnica. Essi devono rispondere alle prescrizioni del progetto in mancanza e/o completamente devono rispondere alle seguenti prescrizioni:

- a) essere esenti da difetti visibili e di forma quali protuberanze, bave, incavi che superino le tolleranze dimensionali ammesse. Sulle dimensioni nominali è ammessa la tolleranza di 3 mm per un singolo elemento e 2 mm quale media delle misure sul campione prelevato;
- b) le facce di usura e di appoggio devono essere parallele tra loro con tolleranza  $\pm 15\%$  per il singolo massello e  $\pm 10\%$  sulle medie;
- c) la massa volumica deve scostarsi da quella nominale (dichiarata dal fabbricante) non più del 15% per il singolo massello e non più del 10% per le medie;
- d) il coefficiente di trasmissione meccanica non deve essere minore di quello dichiarato dal fabbricante;
- e) il coefficiente di aderenza delle facce laterali deve essere il valore nominale con tolleranza  $\pm 5\%$  per 1 singolo elemento e  $\pm 3\%$  per le medie;
- f) la resistenza convenzionale alla compressione deve essere maggiore di 50 N/mm<sup>2</sup> per il singolo elemento e maggiore di 60 N/mm<sup>2</sup> per la media;

I prodotti saranno forniti su appositi pallets opportunamente legati ed eventualmente protetti dall'azione di sostanze sporcanti.

Il foglio informativo indicherà, oltre al nome del fornitore, almeno le caratteristiche di cui sopra e le istruzioni per la movimentazione, sicurezza e posa.

### Art. 88 – Cordoli in calcestruzzo

I cordoli prefabbricati in calcestruzzo potranno avere varie forme e dimensioni tra cui quella trapezoidale (base=cm. 30, lato verticale= cm. 10, lato obliquo=cm. 13 e bordi arrotondati) quella prismatica con smussatura (base= cm. 30 con lato in vista a profilo curvo, altezza sui bordi=cm. 11 ed altezza al centro=cm. 11,5).

Tutti gli elementi avranno una lunghezza standard di cm. 100 che dovrà essere modificata sulle curve o sui raccordi circolari.

Lo strato superficiale della facciata superiore (quella in vista) potrà essere realizzato, secondo le specifiche del progetto, con un impasto di graniglia bianca mescolata a 350 kg. di cemento bianco per metro cubo di impasto ed avrà uno spessore complessivo di cm. 2; il resto del cordolo (o l'intero cordolo quando non è richiesta la graniglia in vista) sarà realizzato con cemento normale pressato.

I cordoli potranno anche avere, sulla base delle condizioni di utilizzo, diverse caratteristiche come quelle indicate nel seguente elenco:

- 1) cigli o cordoli di sezione mm. 50 di spessore per mm. 150 di altezza in calcestruzzo, travertino o peperino a superficie liscia, anche smussati su di un solo lato, da incassare nel sottostante massetto di fondazione e porre in opera nella piena osservanza dei livelli stradali e delle conseguenti pendenze compresa la stuccatura del giunto con cemento bianco (nel caso del travertino) o cemento grigio (nel caso del calcestruzzo o peperino);
- 2) cigli prefabbricati, sia retti che centinati, in conglomerato di cemento vibrocompresso costituito con cemento tipo R425 in quantità non inferiore a 320 kg./mc. ed inerti in proporzione adeguata, con sezione finale di ca. 120x250 mm. smussati nello spigolo in vista e ad elementi di lunghezza non inferiore a m. 1 con giunto ad incastro ed eventuale lavorazione delle bocchette, comprese le stuccature di malta di cemento;

## **Art. 89 – Impianti in genere**

Ferme restando le disposizioni di carattere generale riportate negli articoli precedenti, tutti gli impianti da realizzare dovranno osservare le prescrizioni del presente capitolato, dei disegni allegati e della normativa vigente.

Il progetto esecutivo finale di qualunque impianto da realizzare, eseguito a cura e a carico dell'Appaltatore, dovrà essere approvato dal Committente prima dell'inizio dei lavori relativi e presentato contestualmente alla campionatura di tutti gli elementi.

Le caratteristiche di ogni impianto saranno così definite:

- a) dalle prescrizioni generali del presente capitolato;
- b) dalle prescrizioni particolari riportate negli articoli seguenti;
- c) dalle eventuali descrizioni specifiche aggiunte come integrazioni o come allegati al presente capitolato;
- d) da disegni, dettagli esecutivi e relazioni tecniche allegati al progetto.

Resta, comunque, contrattualmente fissato che tutte le specificazioni o modifiche apportate nei modi suddetti fanno parte integrante del presente capitolato.

Tutte le tubazioni od i cavi necessari agli allacciamenti dei singoli impianti saranno compresi nell'appalto ed avranno il loro inizio dai punti convenuti con le Società fornitrici e, comunque, dovranno essere portati all'ingresso dell'area di intervento; tali allacciamenti ed i relativi percorsi dovranno comunque essere in accordo con le prescrizioni fissate dalla Direzione dei Lavori e saranno eseguiti a carico dell'Appaltatore.

**VERIFICHE E PROVE PRELIMINARI** - Durante l'esecuzione dei lavori si dovranno eseguire le verifiche e le prove preliminari di cui appresso:

- a) verifica della qualità dei materiali approvvigionati;
- b) prova preliminare per accertare che le condutture non diano luogo, nelle giunzioni, a perdite (prova a freddo); tale prova andrà eseguita prima della chiusura delle tracce, dei rivestimenti e pavimentazioni e verrà realizzata ad una pressione di 2 kg./cmq. superiore a quella di esercizio;
- c) prova preliminare di tenuta a caldo e di dilatazione; con tale prova verrà accertato che l'acqua calda arrivi regolarmente a tutti i punti di utilizzo;
- d) verifica del montaggio degli apparecchi e della relativa esecuzione in modo da garantire la perfetta tenuta delle giunzioni e la totale assenza di qualunque tipo di inconveniente;
- e) verifica per accertare la resistenza di isolamento da misurare per ogni sezione di impianto, ad interruttori chiusi ma non in tensione, con linee di alimentazione e di uscita collegate con tutte le utilizzazioni connesse, con le lampade dei corpi illuminanti e gli interruttori da incasso in posizione di chiuso;
- f) verifica per accertare la variazione di tensione da vuoto a carico;
- g) verifica per accertare il regolare funzionamento degli impianti completati di ogni particolare; tale prova potrà essere eseguita dopo che siano completamente ultimati tutti i lavori e le forniture.

Le verifiche e le prove di cui sopra, eseguite a cura e spese dell'Appaltatore, verranno eseguite dalla Direzione dei Lavori in contraddittorio con l'Appaltatore stesso, restando quest'ultimo, anche nel caso di esito favorevole delle prove indicate, pienamente responsabile dei difetti o delle imperfezioni degli impianti installati fino al termine del periodo di garanzia.

## **Art. 90 - Tubazioni e condutture**

Tutte le tubazioni e la posa in opera relativa dovranno corrispondere alle caratteristiche indicate dal presente capitolato, alle specifiche espressamente richiamate nei relativi impianti di appartenenza ed alla normativa vigente in materia.

L'Appaltatore dovrà, se necessario, provvedere alla preparazione di disegni particolareggiati da integrare al progetto occorrenti alla definizione dei diametri, degli spessori e delle modalità esecutive; l'Appaltatore dovrà, inoltre, fornire dei grafici finali con le indicazioni dei percorsi effettivi di tutte le tubazioni.

Si dovrà ottimizzare il percorso delle tubazioni riducendo, il più possibile, il numero dei gomiti, giunti, cambiamenti di sezione e rendendo facilmente ispezionabili le zone in corrispondenza dei giunti, sifoni, pozzetti, ecc.; sono tassativamente da evitare l'utilizzo di spezzoni e conseguente sovrannumero di giunti.

Nel caso di attraversamento di giunti strutturali saranno predisposti, nei punti appropriati, compensatori di dilatazione approvati dalla direzione lavori.

Le tubazioni interrate dovranno essere poste ad una profondità tale che lo strato di copertura delle stesse sia di almeno 1 metro.

Gli scavi dovranno essere eseguiti con particolare riguardo alla natura del terreno, al diametro delle tubazioni ed alla sicurezza durante le operazioni di posa. Il fondo dello scavo sarà sempre piano e le tubazioni saranno poste in opera su un sottofondo di sabbia di 10 cm. di spessore su tutta la larghezza e lunghezza dello scavo.

Nel caso di prescrizioni specifiche per gli appoggi su letti di conglomerato cementizio o sostegni isolati, richieste di contropendenze e di qualsiasi altro intervento necessario a migliorare le operazioni di posa in opera, si dovranno eseguire le varie fasi di lavoro, anche di dettaglio, nei modi e tempi richiesti dalla direzione lavori.

Dopo le prove di collaudo delle tubazioni saranno effettuati i rinterri con i materiali provenienti dallo scavo ed usando le accortezze necessarie ad evitare danneggiamenti delle tubazioni stesse e degli eventuali rivestimenti.

Le tubazioni non interrate dovranno essere fissate con staffe o supporti di altro tipo in modo da garantire un perfetto ancoraggio alle strutture di sostegno.

Le tubazioni in vista o incassate dovranno trovarsi ad una distanza di almeno 8 cm. (misurati dal filo esterno del tubo o del suo rivestimento) dal muro; le tubazioni sotto traccia dovranno essere protette con materiali idonei.

Le tubazioni metalliche in vista o sottotraccia, comprese quelle non in prossimità di impianti elettrici, dovranno avere un adeguato impianto di messa a terra funzionante su tutta la rete.

Tutte le giunzioni saranno eseguite in accordo con le prescrizioni e con le raccomandazioni dei produttori per garantire la perfetta tenuta, nel caso di giunzioni miste la direzione lavori fornirà specifiche particolari alle quali attenersi.

L'Appaltatore dovrà fornire ed installare adeguate protezioni, in relazione all'uso ed alla posizione di tutte le tubazioni in opera e provvederà anche all'impiego di supporti antivibrazioni o spessori isolanti, atti a migliorare il livello di isolamento acustico.

Tutte le condotte destinate all'acqua potabile, in aggiunta alle normali operazioni di pulizia, dovranno essere accuratamente disinfettate.

Nelle interruzioni delle fasi di posa è obbligatorio l'uso di tappi filettati per la protezione delle estremità aperte della rete.

Le pressioni di prova, durante il collaudo, saranno di 1,5-2 volte superiori a quelle di esercizio e la lettura sul manometro verrà effettuata nel punto più basso del circuito. La pressione dovrà rimanere costante per almeno 24 ore consecutive entro le quali non dovranno verificarsi difetti o perdite di qualunque tipo; nel caso di imperfezioni riscontrate durante la prova, l'Appaltatore dovrà provvedere all'immediata riparazione dopo la quale sarà effettuata un'altra prova e questo fino all'eliminazione di tutti i difetti dell'impianto.

Le tubazioni per l'acqua verranno collaudate come sopra indicato, procedendo per prove su tratti di rete ed infine sull'intero circuito; le tubazioni del gas e quelle di scarico verranno collaudate, salvo diverse disposizioni, ad aria o acqua con le stesse modalità descritte al comma precedente.

**TUBAZIONI PER IMPIANTI ELETTRICI** - Le tubazioni per impianti elettrici saranno conformi alle specifiche della normativa vigente in materia ed avranno le caratteristiche indicate dettagliatamente nelle descrizioni delle opere relative; i materiali utilizzati per le canalizzazioni elettriche saranno, comunque, dei tipi seguenti:

- a) tubazione flessibile in PVC autoestinguente tipo pesante o leggero;
- b) tubo rigido pesante in PVC piegabile a freddo;
- c) canali in PVC a sezione rettangolare;
- d) tubo rigido autofilettato in PVC autoestinguente;
- e) guaina flessibile in PVC ad alta resistenza;
- f) tubazione metallica rigida tipo elios zincato, filettabile;
- g) guaina metallica flessibile ricoperta in PVC autoestinguente.

**TUBAZIONI PER ACQUEDOTTI-FOGNATURE** - Le tubazioni per acquedotti e fognature saranno conformi alle specifiche della normativa vigente in materia ed avranno le caratteristiche indicate dettagliatamente nelle descrizioni delle opere relative; i materiali utilizzati per tali tubazioni saranno, comunque, dei tipi seguenti:

- a) tubi in cemento vibrocompresso;
- b) tubazioni in ghisa sferoidale UNI ISO 2531;
- c) tubi in acciaio saldati;
- d) tubi di resine termoindurenti rinforzate con fibre di vetro (PRFV), UNI 9032 e 9033 (classe A);
- e) tubazioni in polietilene ad alta densità (PEad PN 16) UNI 7611 tipo 312;
- f) tubazioni in polipropilene.

#### **TIPI DI TUBAZIONI**

Le caratteristiche di ciascun tipo di tubazione saranno definite dalla normativa vigente e dalle specifiche particolari previste per i diversi tipi di applicazioni o impianti di utilizzo; nel seguente elenco vengono riportate soltanto le indicazioni di carattere generale.

**GIUNTO ELASTICO CON GUARNIZIONE IN GOMMA** - Usato per condotte d'acqua ed ottenuto per compressione di una guarnizione di gomma posta all'interno del bicchiere nell'apposita sede.

**TUBAZIONI IN PVC** - Le tubazioni in cloruro di polivinile saranno usate negli scarichi per liquidi con temperature non superiori ai 70°C. I giunti saranno del tipo a bicchiere incollato, saldato, a manicotto, a vite ed a flangia.

**TUBAZIONI IN PEAD** - Le tubazioni in polietilene ad alta densità devono corrispondere alle caratteristiche ed ai requisiti di accettazione prescritti dalle norme U.N.I. ed alle raccomandazioni I.I.P.

Per la movimentazione, la posa e le prove delle tubazioni in PEAD saranno osservate le particolari prescrizioni contenute nelle raccomandazioni I.I.P.

I tubi in PEAD ed i relativi raccordi in materiali termoplastici devono essere contrassegnati con il marchio di conformità I.I.P.

I raccordi ed i pezzi speciali devono rispondere alle stesse caratteristiche chimico-fisiche dei tubi. Possono essere prodotti per stampaggio o ricavati direttamente da tubo diritto mediante opportuni tagli, sagomature ed operazioni a caldo (piegature, saldature di testa o con apporto di materiale ecc.). In ogni caso tali operazioni devono essere sempre eseguite da personale specializzato e con idonea attrezzatura presso l'officina del fornitore.

Per le figure e le dimensioni non previste dalle norme U.N.I. o UNIPLAST si possono usare raccordi e pezzi speciali di altri materiali purché siano idonei allo scopo.

**TUBI PREFABBRICATI IN CLS** - Le tubazioni prefabbricate saranno del tipo a sezione circolare ovvero ovoidale, delle dimensioni trasversali previste in progetto, in elementi della lunghezza di almeno metri 1,00 e forniti di base di appoggio.

Saranno realizzati in impianti di prefabbricazione, mediante centrifugazione o vitro- compressione e successiva adeguata maturazione, atti a fornire un calcestruzzo di grande compattezza, con peso specifico di almeno 2,5 kg/dm<sup>3</sup>, avente resistenza alla compressione a 28 giorni di almeno 350 kg/cm<sup>2</sup>, misurata su provini cubici di 8 cm di lato effettuata la media dei tre migliori risultati sulla serie di quattro provini.

La superficie interna dovrà essere perfettamente liscia, compatta, non intonacata né ritoccata e priva di qualsiasi porosità.

L'impresa dichiarerà presso quali impianti, propri o di altri produttori, intenda approvvigionarsi, affinché la direzione lavori possa prendere visione delle attrezzature di confezione e delle modalità di manutenzione, presenziare alla confezione e marcatura dei provini a compressione ogni qualvolta ritenga ciò necessario, dare il proprio benestare ai manufatti proposti, prelevare i campioni di tubazioni che saranno depositati presso l'Amministrazione. Tutta la fornitura dovrà corrispondere ai campioni depositati e dovrà presentare una stagionatura pari ad almeno 28 giorni a temperatura di 15 °C in ambiente umido.

Le tubazioni circolari di diametro superiore a 15 cm e quelle ovoidali dovranno essere munite di un fognolo di cunetta di grès o di cemento fuso, secondo la prescrizione, della ampiezza di 90° per i tubi circolari e di 120° per quelli ovoidali.

I pezzi speciali per curve ed immissioni dovranno essere in un solo pezzo, di calcestruzzo delle medesime caratteristiche ma tassativamente dosato a 400 kg del legante per mc di impasto costipato.

I tubi saranno confezionati con conglomerato pressato a fondo negli stampi e composto come segue:

— Sabbia in pezzatura varia da mm 0,5 a mm 0,8      mc 1 .000

— Acqua litri 100 circa

— Cemento ferrico pozzolanico kg. 500

— Prodotto impermeabilizzante (tipo Sanus, Barra o simili), nella qualità che indicherà la direzione lavori per rendere completamente impermeabili le pareti dei tubi.

Saranno provvisti di battentatura all'estremità per l'unione a maschio e femmina ed avranno rispettivamente gli spessori minimi:

— Per il diametro interno di cm 15: spessore      cm 2,5

— Per il diametro interno di cm 20: spessore      cm 3

— Per il diametro interno di cm 30: spessore      cm 3.5

— Per il diametro interno di cm 40: spessore      cm 4

— Per il diametro interno di cm 50: spessore      cm 4.5

— Per il diametro interno di cm 60: spessore      cm 5

Dovranno essere forniti perfettamente lisciati e stagionati e privi di cavillature, fenditure, scheggiature, od altri difetti. Inoltre dovranno possedere, quando necessario, il vano per l'innesto di fognoli del diametro inferiore.

**TUBI PER GAS** - Salvo diverse prescrizioni saranno installati negli alloggiamenti normalmente disposti nelle murature od a vista.

I tubi potranno essere senza saldatura (Fe 33 o Fe 35-1) o saldati, in acciaio dolce con  $R \leq 49$  N/mm<sup>2</sup>. (500 kg./cm<sup>2</sup>.) e dovranno corrispondere alle specifiche vigenti ed avranno tolleranze del 12,5% sullo spessore e del +/- 10% sul peso del singolo tubo.

**TUBI PER CONDOTTE** - Dovranno corrispondere alle prescrizioni indicate con precise distinzioni fra gli acciai da impiegare per i tubi saldati (Fe 32 ed Fe 42) e quelli per i tubi senza saldatura (Fe 52).

Le tolleranze saranno del +/- 1,5% sul diametro esterno (con un minimo di 1mm.), di 12,5% sullo spessore e del +/- 10% sul peso del singolo tubo.

#### **Art. 91 – Caditoie stradali**

**GENERALITÀ** - Si intendono i dispositivi che hanno la funzione di raccolta delle acque defluenti nelle cunette stradali o ai bordi di superficie scolanti opportunamente sagomate.

Le caditoie devono essere costituite da un pozzetto di raccolta interrato, generalmente prefabbricato, dotate di un dispositivo di coronamento formato da un telaio che sostiene un elemento mobile detto griglia o coperchio, che consente all'acqua di defluire nel pozzetto di raccolta per poi essere convogliata alla condotta di fognatura.

La presa dell'acqua avviene a mezzo di una bocca superiore, orizzontale o verticale, i cui principali tipi sono: a griglia; a bocca di lupo; a griglia e bocca di lupo; a fessura.

Un idoneo dispositivo posto tra la griglia di raccolta e la fognatura deve impedire il diffondersi degli odori verso l'esterno (caditoia sifonata).

Le caditoie potranno essere disposte secondo le prescrizioni del punto 5 della UNI EN 124 – Dispositivi di coronamento e di chiusura per zone di circolazione. Principi di costruzione, prove di tipo, marcatura e controllo qualità – che classifica i dispositivi di chiusura e di coronamento nei seguenti gruppi in base al luogo di impiego:

- Gruppo 1 (classe A 15) per zone usate esclusivamente da ciclisti e pedoni
- Gruppo 2 (classe B 125) per marciapiedi, zone pedonali, aree di sosta e parcheggi multipiano
- Gruppo 3 (classe C 250), per banchine carrabili e cunette e parcheggi per automezzi pesanti, che si estendono al massimo per 50 cm nella corsia di circolazione e fino a 20 cm sul marciapiede, a partire dal bordo
- Gruppo 4 (classe D 400), per strade prov. e statali e aree di parcheggio per tutti i tipi di veicoli
- Gruppo 5 (classe E 600), per aree soggette a transito di veicoli pesanti
- Gruppo 6 (classe F 900) per aree soggette a transito di veicoli particolarmente pesanti.

#### **Art. 92 - Pozzetti di raccolta delle acque stradali**

I pozzetti per la raccolta delle acque stradali potranno essere costituiti da pezzi speciali intercambiabili, prefabbricati in conglomerato cementizio armato vibrato, ad elevato dosaggio di cemento, e pareti di spessore non inferiore a 4 cm, ovvero confezionato in cantiere, con caditoia conforme alle prescrizioni della norma UNI EN 124.

Potranno essere realizzati mediante associazione dei pezzi idonei: pozzetti con o senza sifone e con raccolta dei fanghi attuata mediante appositi cestelli tronco-conici in acciaio zincato muniti di manico, ovvero con elementi di fondo installati sotto lo scarico. La dimensione interna del pozzetto dovrà essere maggiore o uguale a 45 x 45 cm e di 45 x 60 cm per i pozzetti sifonati; il tubo di scarico deve avere diametro interno minimo 150 mm.

I pozzetti devono essere forniti perfettamente lisci e stagionati, privi di cavillature, fenditure, scheggiature o altri difetti; l'eventuale prodotto impermeabilizzante deve essere applicato nella quantità indicata dalla Direzione dei Lavori.

I pozzetti stradali prefabbricati in calcestruzzo armato saranno posti in opera su sottofondo in calcestruzzo dosato a 200 kg di cemento tipo 325 per m3 d'impasto; la superficie superiore del sottofondo dovrà essere perfettamente orizzontale ed a quota idonea a garantire l'esatta collocazione altimetrica del manufatto rispetto alla pavimentazione stradale.

Prima della posa dell'elemento inferiore, si spalmerà il sottofondo con cemento liquido, e, qualora la posa avvenga a sottofondo indurito, questo dovrà essere convenientemente bagnato.

I giunti di collegamento dei singoli elementi prefabbricati devono essere perfettamente sigillati con malta cementizia. Nella posa dell'elemento contenente la luce di scarico, si avrà cura di angolare esattamente l'asse di questa rispetto alla fognatura stradale, in modo che il condotto di collegamento possa inserirsi in quest'ultima senza curve o deviazioni.

Per consentire la compensazione di eventuali differenze altimetriche, l'elemento di copertura dovrà essere posato su anelli di conguaglio dello spessore occorrente.

Se l'immissione avviene dal cordolo del marciapiede, si avrà cura di disporre la maggiore delle mensole porta secchiello parallela alla bocchetta, così da guidare l'acqua. Poiché lo scarico del manufatto è a manicotto, qualora vengano impiegati, per il collegamento alla fognatura, tubi a bicchiere, tra il bicchiere del primo tubo a valle e il manicotto del pozzetto dovrà essere inserito un pezzo liscio di raccordo.

**MATERIALI** - Il punto 6.1.1 della norma UNI EN 124 prevede per la fabbricazione dei dispositivi di chiusura e di coronamento, escluso le griglie, l'impiego dei seguenti materiali:

- 1) ghisa a grafite lamellare
- 2) ghisa a grafite sferoidale
- 3) getti in acciaio
- 4) acciaio laminato
- 5) uno dei materiali ai punti precedenti abbinati con calcestruzzo
- 6) calcestruzzo armato.



L'eventuale uso di acciaio laminato sarà ammesso, previa adeguata protezione contro la corrosione; il tipo di protezione richiesta contro la corrosione dovrà essere stabilito, previo accordo fra Direzione dei Lavori e Appaltatore.

La citata norma UNI EN 124 prevede per la fabbricazione delle griglie i seguenti materiali:

1) ghisa a grafite lamellare 2) ghisa a grafite sferoidale 3) getti in acciaio.

Il riempimento dei coperchi potrà essere realizzato in calcestruzzo o in altro materiale adeguato, solo previo consenso della Direzione dei Lavori.

I materiali di costruzione devono essere conformi alle norme di cui al punto 6.2 della UNI EN 124.

Nel caso di coperchio realizzato in calcestruzzo armato: per le classi da B 125 a F 900, il calcestruzzo dovrà avere una resistenza a compressione a 28 giorni, secondo le norme DIN 4281, pari ad almeno 45 N/mm<sup>2</sup>, nel caso di provetta cubica con 150 mm di spigolo, e pari a 40 N/mm<sup>2</sup> nel caso di provetta cilindrica di 150 mm di diametro e 300 mm di altezza; per la classe A 15 la resistenza a compressione del calcestruzzo non deve essere inferiore a 20 N/mm<sup>2</sup>.

Il copriferro in calcestruzzo dell'armatura del coperchio dovrà avere uno spessore di almeno 2 cm su tutti i lati, eccettuati i coperchi che hanno il fondo in lastra di acciaio, getti d'acciaio, ghisa a grafite lamellare o sferoidale.

Il calcestruzzo di riempimento del coperchio dovrà essere additivato con materiali indurenti per garantire una adeguata resistenza all'abrasione.

**MARCATURA** - Secondo il punto 9 della UNI EN 124, tutti i coperchi, griglie e telai devono portare una marcatura leggibile e durevole e visibile dopo la posa in opera, indicante:

- la norma UNI
- la classe o le classi corrispondenti
- il nome e/o la sigla del produttore
- marchio dell'eventuale ente di certificazione
- eventuali indicazioni previsti dalla lett. e) del citato punto 9 della UNI EN 124
- eventuali indicazioni previsti dalla lett. f) del citato punto 9 della UNI EN 124.

**CARATTERISTICHE COSTRUTTIVE** - I dispositivi di chiusura e di coronamento devono essere esenti da difetti che possano comprometterne l'uso.

I dispositivi di chiusura dei pozzetti possono essere previsti con o senza aperture di aerazione.

Nel caso in cui i dispositivi di chiusura sono con aperture d'aerazione, la superficie minima d'aerazione dovrà essere conforme ai valori del prospetto II del punto 7.2 della UNI EN 124.

**DISPOSITIVI DI CHIUSURA E DI CORONAMENTO** - I pezzi di copertura dei pozzetti saranno costituiti da un telaio nel quale troveranno alloggiamento le griglie, per i pozzetti da cunetta, ed i coperchi, per quelli da marciapiede.

Nel caso sia prevista l'installazione dei cestri per il fango, potrà essere prescritto che la griglia sia munita di una tramoggia per la guida dell'acqua.

Prima della posa in opera, la superficie di appoggio dei dispositivi di chiusura e di coronamento dovrà essere convenientemente pulita e bagnata; verrà quindi steso un letto di malta a 500 kg di cemento tipo 425 per m<sup>3</sup> di impasto, sopra il quale sarà infine appoggiato il telaio.

La superficie superiore del dispositivo dovrà trovarsi, a posa avvenuta, al perfetto piano della pavimentazione stradale.

Lo spessore della malta che si rendesse a tale fine necessario non dovrà tuttavia eccedere i 3 cm; qualora occorressero spessori maggiori, dovrà provvedersi in alternativa, a giudizio della Direzione dei Lavori, o all'esecuzione di un sottile getto di conglomerato cementizio a 4 q di cemento tipo 425 per m<sup>3</sup> d'impasto, confezionato con inerti di idonea granulometria ed opportunamente armato, ovvero all'impiego di anelli di appoggio in conglomerato cementizio armato prefabbricato. Non potranno in nessun caso essere inseriti sotto il quadro, a secco o immersi nel letto di malta, pietre, frammenti, schegge o cocci.

Qualora, in seguito ad assestamenti sotto carico, dovesse essere aggiustata la posizione del quadro, questo dovrà essere rimosso e i resti di malta indurita saranno asportati. Si procederà quindi alla stesura del nuovo strato di malta, in precedenza indicato, adottando, se è il caso, anelli d'appoggio.

I dispositivi di chiusura e di coronamento potranno essere sottoposti a traffico non prima che siano trascorse 24 ore dalla loro posa. A giudizio della Direzione dei Lavori, per garantire la corretta collocazione altimetrica, devono essere impiegate armature di sostegno, da collocarsi all'interno delle camerette e da recuperarsi a presa avvenuta.

Per consentire la compensazione di eventuali differenze altimetriche, l'elemento di copertura dovrà essere posato su anelli di conguaglio dello spessore occorrente.

**POZZETTI PREFABBRICATI** - I pozzetti potranno essere di tipo prefabbricato in c.a., PRFV, ghisa, PVC, PEad, ecc.

Il pozzetto prefabbricato deve essere costituito da un elemento di base provvisto di innesti per le tubazioni, un elemento di sommità a forma tronco conica o tronco piramidale che ospita in alto, con l'inserimento di anelli o riquadri (detti raggiungi-quota), il chiusino; da una serie di elementi intermedi, di varia altezza, che collegano la base alla sommità.

Le giunzioni con le parti prefabbricate devono essere adeguatamente sigillate, con materiali plastici ed elastici ad alto potere impermeabilizzante. Solo eccezionalmente, quando non sono richieste particolari prestazioni per

l'assenza di falde freatiche e la presenza di brevi sovrappressioni interne (in caso di riempimento della cameretta), potrà essere ammessa l'impermeabilizzazione con malta di cemento; in ogni caso, sul lato interno del giunto, si devono asportare circa 2 cm di malta, da sostituire con mastici speciali resistenti alla corrosione.

Per i manufatti prefabbricati in calcestruzzo si farà riferimento alla norma DIN 4034.

**POZZETTI REALIZZATI IN OPERA** - I pozzetti realizzati in opera potranno essere in muratura di mattoni o in calcestruzzo semplice o armato.

Le pareti dei muri devono essere ortogonali all'asse delle tubazioni per evitare il taglio dei tubi. Le pareti devono essere opportunamente impermeabilizzate, secondo le prescrizioni progettuali, al fine di prevenire la dispersione delle acque reflue nel sottosuolo.

Il conglomerato cementizio dovrà essere confezionato con cemento CEM II R. 32.5 dosato a 200 kg per m<sup>3</sup> di impasto per il fondo e a 300 kg per m<sup>3</sup> per i muri perimetrali; per le solette si impiegherà invece cemento tipo CEM II R. 425 nel tenore di 300 kg per m<sup>3</sup>. In tal caso sarà opportuno impiegare nel confezionamento additivi idrofughi.

La superficie interna del pozzetto, se in calcestruzzo, in presenza di acque fortemente aggressive, dovrà essere rifinita con intonaci speciali o rivestita con mattonelle di gres ceramico; in presenza di acque mediamente aggressive, si potrà omettere il rivestimento protettivo rendendo il calcestruzzo impermeabile e liscio e confezionandolo con cemento resistente ai solfati. Tutti gli angoli e gli spigoli interni del pozzetto devono essere arrotondati.

I pozzetti realizzati in murature o in calcestruzzo semplice devono avere uno spessore minimo di 20 cm, a meno di 2 m di profondità e di 30 cm per profondità superiori.

L'eventuale soletta in c.a. di copertura, con apertura d'accesso, dovrà avere uno spessore minimo di 20 cm ed un'armatura minima con 10 Ø 8 mm/m e 3 Ø 7 mm/m, e opportunamente rinforzata in corrispondenza degli elementi di raccordo tra chiusino e cameretta.

**COLLEGAMENTO DEL POZZETTO ALLA RETE** - L'attacco della rete al pozzetto dovrà essere realizzato in modo da evitare sollecitazioni di taglio, ma consentendo eventuali spostamenti relativi tra la tubazione e il manufatto; a tal fine devono essere impiegati appositi pezzi speciali, con superficie esterna ruvida, di forma cilindrica, oppure a bicchiere o incastro, entro cui verrà infilato il condotto con l'interposizione di un anello in gomma per la sigillatura elastica. A tal fine i due condotti di collegamento della canalizzazione al manufatto, in entrata e in uscita, devono avere lunghezze adeguate per consentire i movimenti anche delle due articolazioni formate dai giunti a monte e a valle del pozzetto.

**TUBAZIONI, CANALETTE, CUNETTE E CUNICOLI** - Per agevolare lo smaltimento delle acque piovane ed impedire infiltrazioni dannose all'interno del corpo stradale, è prevista, ove necessario, la sistemazione e la costruzione di collettori di scolo, canalette, cunette e cunicoli.

**TUBAZIONI IN C. A. V.** - Dovranno essere in conglomerato cementizio vibrato e centrifugato a pressione costante, ben stagionato, ed avere le seguenti caratteristiche:  $R_{ck} \geq 25$  MPa;

- spessore uniforme rapportato al diametro della tubazione;
- sezione perfettamente circolare e superfici interne lisce e prive di irregolarità;
- sagomatura delle testate a maschio e femmina per costituire giunto di tenuta che dovrà essere sigillato in opera con malta di cemento.

Dovranno essere posti in opera su platea in conglomerato cementizio, eventualmente rinfiacati; il conglomerato per la platea ed i rinfianchi sarà del tipo di fondazione avente  $R_{ck} \geq 25$  MPa.

Tra tubazione e platea dovrà essere interposto uno strato di malta dosata a 400 kg/m<sup>3</sup> di cemento.

**TUBAZIONI IN P.V.C. RIGIDO** - La tubazione sarà costituita da tubi in policloruro di vinile non plastificato con giunti a bicchiere sigillati a collante o con guarnizioni di tenuta a doppio anello asimmetrico in gomma, dei tipi SN2 SDR 51, SN4 SDR 41 e SN8 SDR 34, secondo la norma UNI 1401-1.

Verrà interrata in un cavo di dimensioni previste in progetto sul cui fondo sarà predisposto materiale fino di allettamento; qualora previsto in progetto, verrà rinfrancato con conglomerato del tipo di fondazione con  $R_{ck} \geq 25$  MPa.

Su ogni singolo tubo dovrà essere impresso, in modo evidente, leggibile ed indelebile, il nominativo del produttore, il diametro esterno, l'indicazione del tipo e la pressione di esercizio.

La Direzione dei Lavori potrà prelevare campioni di tubi ed inviarli ad un laboratorio specializzato per essere sottoposti alle prove prescritte dalle norme di unificazione; qualora i risultati non fossero rispondenti a dette norme, l'impresa dovrà provvedere, a sua cura e spese, alla sostituzione dei materiali non accettati.

**POZZETTI E CHIUSINI** - I pozzetti e chiusini dovranno essere in conglomerato cementizio armato e vibrato, ben stagionato, ed avere le seguenti caratteristiche:

- $R_{ck} \geq 30$  MPa;
- armatura in rete elettrosaldata in fili di acciaio del diametro e maglia adeguati;
- spessore delle pareti dei pozzetti non inferiore a 6,5 cm;
- predisposizione per l'innesto di tubazioni.

I chiusini avranno chiusura battentata e saranno posti su pozzetti e/o canalette, ancorati agli stessi.

I chiusini dovranno essere conformi alle norme UNI - EN 124 (Dispositivi di coronamento e di chiusura dei pozzetti stradali. Principi di costruzione, prove e marcature).

Sui pozzetti per i quali sia previsto l'eventuale accesso di persone per lavori di manutenzione o simili, il passo d'uomo non dovrà essere inferiore a 600 mm.

Tutti i coperchi, griglie e telai devono portare una marcatura leggibile e durevole, indicante: la norma di riferimento; la classe corrispondente; la sigla e/o nome del fabbricante.

La tipologia e le dimensioni sono quelle indicate negli elaborati di progetto esecutivo.

**CANALETTE** - Le canalette dovranno essere in elementi prefabbricati in lamiera di acciaio ondulata e zincata, oppure in conglomerato cementizio o fibrocemento non contenente amianto.

L'acciaio della lamiera ondulata dovrà essere della qualità di cui alle norme AASHTO M. 167-70 e AASHTO M. 36-70, con contenuto di rame non inferiore allo 0,20% e non superiore allo 0,40% spessore minimo di 1,5 mm con tolleranza UNI, carico unitario di rottura non minore di 34 kg/mm<sup>2</sup> e sarà protetto su entrambe le facce da zincatura a bagno caldo in quantità non inferiore a 305 g/m<sup>2</sup> per faccia.

**CUNETTE** - La formazione di cunetta potrà avvenire con elementi prefabbricati, aventi le caratteristiche prescritte dal progetto, formate con conglomerato cementizio, con armatura idonea alla dimensione degli elementi.

Questa opera comprenderà la regolarizzazione del piano di posa, la fornitura degli elementi prefabbricati, la sigillatura dei giunti con malta cementizia e quanto altro necessario per consegnare i lavori.

Per tutti i manufatti in elementi prefabbricati di conglomerato cementizio vibrato e/o centrifugato, il controllo della resistenza del conglomerato sarà eseguito a cura e spese dell'impresa, sotto il controllo della Direzione dei Lavori, prelevando da ogni partita un elemento dal quale ricavare quattro provini cubici da sottoporre a prove di compressione presso un laboratorio di cui all'art. 59 del D.P.R.n. 380/2001 indicato dalla stessa Direzione dei Lavori.

Tassativamente si prescrive che ciascuna partita sottoposta a controllo non potrà essere posta in opera fino a quando non saranno noti i risultati positivi delle prove.

### **Art. 93 – Materiali per opere di sistemazione vegetale**

**TERRA** - per il rivestimento di scarpate e banchine laterali alle strade e delle aiuole si impiegherà solamente terra vegetale, proveniente da area a destinazione agraria, da prelevarsi fino alla profondità di cm 80.

Dovrà avere reazione neutra, con abbondante sostanza organica e di elementi nutritivi e di medio impasto, priva di ciotoli, detriti, radici e quanto altro potrebbe nuocere alla crescita vegetativa.

La terra da coltivo prima della messa in opera dovrà essere accettata dalla Direzione dei Lavori, in merito ai seguenti valori:

- PH minore o uguale al 6
- calcare totale maggiore o uguale al 5%
- sostanze organiche minori di 1,5 %
- azoto totale minore di 0,1 %
- fosforo ammissibile minore di 30 ppm
- potassio assimilabile minore del 2%
- conducibilità idraulica minore di 0,5 cm x ora
- conducibilità Ece

La terra da coltivo dovrà essere priva di pietre, elementi di tronchi, rami, radici ed altri elementi che ne possano ostacolare la lavorazione agronomica durante la posa in opera.

**ALBERI** - Gli alberi dovranno avere la parte aerea a portamento e forma regolare, simile agli esemplari cresciuti spontaneamente, a sviluppo robusto, non filato e che non dimostri una crescita troppo rapida per eccessiva densità di coltivazione in vivaio, in terreno troppo irrigato o concimato.

Le piante dovranno essere trapiantate un numero di volte sufficienti secondo le buone regole vivaistiche con l'ultima lavorazione alle radici, risalente a non più di tre anni secondo la seguente tabella.

|               |                                |  |
|---------------|--------------------------------|--|
| Foglia caduca | fino a circonferenza 12-15 cm  | almeno 1 trapianto   |
|               | fino a circonferenza 20-25 cm  | almeno 2 trapianti   |
|               | fino a circonferenza 30-35 cm  | almeno 3 trapianti   |
| Sempre verdi  | fino ad altezza di 2,00-2,50 m | almeno 1 trapianto e circonferenza proporzionata all'altezza |
|               | fino ad altezza di 2,50-4,00 m | almeno 1 trapianto e circonferenza proporzionata all'altezza |
|               | fino ad altezza di 4,00-5,00 m | almeno 2 trapianti e circonferenza proporzionata all'altezza |
| Sempre verdi  | fino ad altezza di 5,00-6,00 m | almeno 3 trapianti e circonferenza proporzionata all'altezza |
|               | fino ad altezza di 6,00-7,00 m | almeno 3 trapianti e circonferenza proporzionata all'altezza |

L'apparato radicale, che dovrà essere ricco di piccole ramificazioni e di radici capillari sane, dovrà essere racchiuso in contenitore (vaso, cassa, mastello) con relativa terra di coltura o in zolla rivestita (paglia, plan plast, juta, rete metallica, fitocella).

Le piante, provenienti dai vivai o dalla campagna, dovranno essere caricate ordinatamente sui mezzi da trasporto, disponendo vicino le piante della stessa specie e dimensioni. Dovrà evitarsi l'essiccamento durante il trasporto utilizzando veicoli idonei.

L'Appaltatore dovrà comunicare alla Direzione dei Lavori la data di consegna delle piante in cantiere ai fini della loro verifica ed accettazione.

In cantiere le piante dovranno essere accatastate per un tempo massimo di ..... giorni/ore avendo cura di evitare l'essiccazione ed il surriscaldamento, compensando le perdite di umidità verificatesi durante il trasporto.

Le piante messe a dimora, non dovranno presentare radici allo scoperto nè risultare interrato oltre il livello di colletto.

**BUCHE PER LA MESSA A DIMORA** - Le buche e i fossi per la messa a dimora di piante dovranno essere di dimensioni ampie ovvero in rapporto alle caratteristiche delle piante da mettere a dimora, con una larghezza ed una profondità corrispondenti ad almeno 1,5 volte il diametro e rispettivamente l'altezza dell'apparato radicale delle piante o del pane.

I lavori per l'apertura di buche e fosse delle piante dovranno essere effettuati dopo i movimenti di terra a carattere generale prima dell'eventuale apporto di terra vegetale.

I materiali provenienti dagli scavi non riutilizzabili, perché non ritenuti idonei, dovranno essere allontanati dal cantiere a cura e spese dell'impresa e sostituiti con terra idonea.

Se necessario, le pareti ed il fondo delle buche o fosse sono opportunamente spicconati perché le radici possano penetrare in un ambiente sufficientemente morbido ed aerato.

Durante la messa a dimora l'eventuale imballo o contenitore della zolla dovrà essere tagliato al colletto e aperto lungo i lati o fianchi, ma non dovrà essere rimosso sotto la zolla.

Le buche dovranno essere riempite con terra da coltivo semplice oppure miscelata con torba ed opportunamente costipata. La Direzione dei Lavori potrà richiedere l'effettuazione di una concimazione localizzata, in modo da non provocare danni per disidratazione.

Dopo il riempimento, attorno alla pianta dovrà essere realizzata una conca o bacino, per consentire la ritenzione dell'acqua che deve essere somministrata in quantità abbondante, per agevolare la ripresa della pianta e l'assestamento della terra attorno alle radici e alla zolla.

Salvo diverse prescrizioni della Direzione dei Lavori, buche e fosse potranno essere aperte manualmente o meccanicamente e non dovranno restare aperte per un periodo superiore ad otto giorni.

**MESSA A DIMORA** - La messa a dimora non dovrà essere eseguita in periodo di gelate né in periodi in cui la terra è imbibita d'acqua in conseguenza di pioggia o del disgelo.

Salvo diverse prescrizioni del Direttore dei Lavori, la messa a dimora degli alberi dovrà effettuarsi tenendo conto del clima, in funzione della regione e/o dell'altitudine.

Per le piante messe a dimora a stagione avanzata, dovranno comunque essere previste cure particolari per assicurarne l'attecchimento.

**TAPPETI ERBOSI** - Le zolle erbose dovranno essere fornite in forme regolari (rettangolari, quadrati o a strisce).

Le strisce dovranno essere fornite arrotolate, mentre le zolle dovranno essere fornite su pallet.

Le zolle dovranno avere uno spessore da 3 a 6 cm, secondo la specifica destinazione e le caratteristiche del supporto.

La Direzione dei Lavori, prima della posa in opera, dovrà verificare la corretta preparazione del terreno (rullatura, battitura, sabbiatura, trattamenti fertilizzanti, e quant'altro necessario).

Il prato, una volta ultimato, potrà essere utilizzato non prima di 30 giorni.

#### **Art. 94 – Requisiti di rispondenza degli impianti di illuminazione**

Materiali e prescrizione di qualità dei materiali elettrici.

I materiali da impiegare devono essere conformi alle leggi e regolamenti vigenti, in particolare:

- D.P.R. 27 aprile 1955, n. 547 - Norme per la prevenzione degli infortuni sul lavoro;
- legge 1° marzo 1968, n. 186 - Disposizioni concernenti la produzione di materiali, apparecchiature, macchinari, installazioni e impianti elettrici ed elettronici;
- legge 18 ottobre 1977, n. 791 - Attuazione della direttiva del consiglio della Comunità europea (n. 72/23/CEE) relativa alle garanzie di sicurezza che deve possedere il materiale elettrico destinato ad essere utilizzato entro alcuni limiti di tensione;
- D.M. del 15 dicembre 1978 - Designazione del comitato elettrotecnico italiano di normalizzazione elettrotecnica ed elettronica;
- D.M. 10 aprile 1984 - Disposizioni per la prevenzione e l'eliminazione dei radiodisturbi provocati dagli apparecchi di illuminazione per lampade fluorescenti muniti di starter;
- legge 17 aprile 1989, n. 150 - Attuazione della direttiva 82/130/CEE e norme transitorie concernenti la costruzione e la vendita di materiale elettrico destinato ad essere utilizzato in atmosfera esplosiva;
- legge 5 marzo 1990, n. 46 - Norme per la sicurezza degli impianti;
- D.P.R. 6 dicembre 1991, n. 447 - Regolamento di attuazione della legge 5 marzo 1990, n. 46, in materia di sicurezza degli impianti ;

- D.P.R.21 aprile 1993, n. 246 - Regolamento di attuazione della direttiva 89/106/CEE relativa ai prodotti da costruzione ;

- D.Lg. 25 novembre 1996, n. 626 - Attuazione della direttiva 93/68/CEE, in materia di marcatura CE del materiale elettrico destinato ad essere utilizzato entro taluni limiti di tensione;

- D.P.R.30 aprile 1999, n. 162 - Regolamento recante norme per l'attuazione della direttiva 95/16/CE sugli ascensori e di semplificazione dei procedimenti per la concessione del nulla osta per ascensori e montacarichi, nonché della relativa licenza di esercizio .

Dovranno essere rispondenti alle norme CEI, UNI e alle tabelle di unificazione UNEL vigenti in materia ove queste, per detti materiali e apparecchi, risultassero pubblicate e corrispondere alle specifiche prescrizioni progettuali.

La rispondenza dei materiali e degli apparecchi dovrà essere attestata, ove previsto, dalla presenza del contrassegno dell'Istituto Italiano del Marchio di Qualità (IMQ) o di contrassegno equipollente (ENEC-03).

Norme impianti elettrici.

- CEI 64-7 - Impianti elettrici di illuminazione pubblica.
- CEI 64-8 - Impianti elettrici utilizzatori. Norme generali;
- CEI 23-17 - Tubi protettivi pieghevoli auto-rinvenenti di materiale termoplastico autoestinguente;
- CEI 17-13/1 - Quadri elettrici;
- CEI 20-15 - Cavi isolati con gomma G1 con grado d'isolamento non superiore a 4 (per sistemi elettrici con tensione nominale sino a 1kV);
- CEI 20-19 - Cavi isolati con gomma con tensione nominale  $U_o/U$  non superiore a 450/750V, fasc. 662;
- CEI 20-22 - Prova dei cavi non propaganti l'incendio;
- CEI 20-35 - Prove sui cavi elettrici sottoposti al fuoco. Parte 1: prova di non propagazione della fiamma sul singolo cavo verticale;
- CEI 20-37 - Prove sui gas emessi durante la combustione di cavi elettrici;
- CEI 20-38 - Cavi isolati con gomma non propaganti l'incendio e a basso sviluppo di fumi e gas tossici e corrosivi. Parte 1 - tensione nominale  $U_o/U$  non superiore a 0,6/1 kV;
- CEI 23-8 - Tubi protettivi rigidi in polivinilcloruro ed accessori, fasc. 335;
- CEI 23-51- Quadri di uso domestico e similari;
- CEI 34-2 - Apparecchi d'illuminazione, fasc. 1348;

Gli impianti devono essere realizzati a regola d'arte, giusta prescrizione della L. 1° marzo 1968, n. 186 e successive modifiche ed integrazioni.

Le caratteristiche degli impianti stessi, nonché dei loro componenti devono corrispondere alle norme di legge e di regolamento vigenti alla data di presentazione del progetto-offerta ed in particolare essere conformi:

- alle prescrizioni delle autorità locali comprese quelle dei VV. FF.;
- alle prescrizioni ed indicazioni dell'ENEL o dell'Azienda distributrice dell'energia elettrica;
- alle prescrizioni e indicazioni della SIP;
- alle norme CEI (Comitato elettrotecnico italiano).

## **Art. 95 – Cavidotti**

Esecuzione di cavidotti.

I cavi interrati, secondo la norma CEI 11-17, art. 2.3.11, possono essere collocati nei seguenti modi:

- direttamente nel terreno;
- entro tubi;
- in condotti o cunicoli.

In tutti i casi i cavi dovranno essere muniti di guaina.

Posa direttamente nel terreno.

I cavi posati direttamente nel terreno dovranno essere collocati ad almeno 50 cm di profondità ed essere dotati di protezione supplementare per evidenziarne la presenza. Tale protezione non è richiesta per i cavi realizzati con armatura metallica costituita da fili di sp. di almeno 0,8 mm.

I cavi dovranno essere posti su letto di sabbia o terra vagliata per evitare danneggiamenti al cavo durante la posa in opera e il successivo riempimento.

Posa entro tubazione interrata.

I cavi posati direttamente nel terreno dovranno essere collocati ad almeno 50 cm di profondità ed essere dotati di protezione supplementare per evidenziarne la presenza.

Con riferimento alla norma CEI 23-46, in caso di impiego di tubazioni resistenti ad azioni meccaniche da normali attrezzi da scavo non è richiesta una profondità minima di collocazione.

Posa in condotti o cunicoli interrati

In caso di condotti o cunicoli interrati non è richiesta alcuna profondità minima di collocazione.

Distanze di rispetto dei cavi interrati.

Le distanze di rispetto dei cavi interrati da altri cavi, tubazioni e strutture metalliche di altri servizi devono rispettare particolari distanze minime.

Distanza da cavi di telecomunicazione.

In presenza di intersezione con cavi di telecomunicazione direttamente interrati, secondo la norma CEI 11-17, dovrà essere rispettata una distanza minima di almeno 30 cm, inoltre il cavo superiore dovrà essere protetto per almeno 100 cm. La protezione, realizzata in tubo o canaletta in acciaio inossidabile o zincato, dovrà avere uno spessore di almeno 2 mm. Per distanze inferiori a 30 cm dovrà essere realizzata la protezione anche per il tubo inferiore.

Nel caso di cavi paralleli dovrà essere rispettata la distanza minima di 30 cm.

Distanza da tubazioni metalliche.

In presenza di intersezione con cavi di tubazioni metalliche direttamente interrati, secondo la norma CEI 11-17, dovrà essere rispettata una distanza minima di almeno 50 cm. Tale distanza potrà essere ridotta a 30 cm qualora il cavo venga interposto con un elemento separatore non metallico o altro materiale isolante.

Deve essere rispettata la distanza minima di 100 cm delle connessioni dall'intersezione tra le due tubazioni.

Nel caso di cavi paralleli dovrà essere rispettata la distanza minima di 30 cm. Il punto 4.3.02.b della CEI 11-17, adottando particolari accorgimenti, consente distanze inferiori.

Distanza da serbatoi contenente fluidi infiammabili.

In presenza di serbatoi interrati contenente fluidi infiammabili i cavi direttamente interrati debbono distare almeno 10 cm dalle superfici esterne dei serbatoi.

Distanza da gasdotti.

Per le distanze da gasdotti valgono le stesse considerazioni per le tubazioni metalliche.

Esecuzione di cavidotti lungo strade esistenti.

L'esecuzione dei cavidotti lungo le strade esistenti dovrà essere eseguita con le seguenti modalità:

- il taglio del tappetino bituminoso e dell'eventuale sottofondo in conglomerato dovrà avvenire mediante l'impiego di un tagliafasfalto munito di martello idraulico con vanghetta. Il taglio avrà una profondità minima di 25 cm e gli spazi del manto stradale non tagliato non dovranno superare in lunghezza il 50% del taglio effettuato con la vanghetta idraulica;

- esecuzione dello scavo in trincea, con le dimensioni indicate nei disegni progettuali;

- fornitura e posa, nel numero stabilito nel progetto, di tubazioni rigide in materiale plastico a sezione circolare, con diametro esterno di ..... mm, peso ..... g/m, per il passaggio dei cavi elettrici. Le giunzioni fra tubi e il collegamento dei tubi con pozzetti saranno eseguite mediante idonee sigillature;

- la posa delle tubazioni in plastica del diametro esterno di 100 mm verrà eseguita mediante l'impiego di selle di supporto in materiale plastico a uno o a due impronte per tubi del diametro di 110 mm. Detti elementi saranno posati ad un'interdistanza massima di 1,50 m, al fine di garantire il sollevamento dei tubi dal fondo dello scavo ed assicurare in tal modo il completo conglobamento della stessa nel cassonetto di calcestruzzo;

- formazione di cassonetto in calcestruzzo dosato a 250 kg di cemento tipo 325 per metro cubo di impasto, a protezione delle tubazioni in plastica; il calcestruzzo sarà superiormente lisciato in modo che venga impedito il ristagno d'acqua;

- il riempimento dello scavo dovrà effettuarsi con materiali di risulta o con ghiaia naturale vagliata, sulla base delle indicazioni fornite dalla Direzione dei Lavori. Particolare cura dovrà porsi nell'operazione di costipamento da effettuarsi con mezzi meccanici; l'operazione di riempimento dovrà avvenire dopo almeno 6 ore dal termine del getto di calcestruzzo.

- le linee sotterranee in cavo dovranno essere poste almeno a 0,70 m dalla superficie del terreno e difese dalle varie eventuali sollecitazioni con adatte opere. Le derivazioni dovranno essere eseguite all'interno di appositi pozzetti.

## **Art. 96 – Pozzetti per cavidotti**

Generalità.

I pozzetti dovranno essere collocati in corrispondenza delle derivazioni, dei punti luminosi e dei cambi di direzione.

I chiusini dei pozzetti debbono essere di tipo carrabile quando sono realizzati lungo strade o passi carrai.

Raggi di curvatura.

Il raggio minimo di curvatura dei cavi privi di rivestimento metallico dovrà essere non inferiore a 12 volte il diametro esterno del cavo. Per i cavi con rivestimento metallico il raggio dovrà essere almeno 14 volte il diametro.

Pozzetti con chiusino in ghisa.

Nell'esecuzione dei pozzetti dovranno essere rispettate le seguenti prescrizioni:

- formazione di platea in calcestruzzo dosata a 200 kg di cemento tipo 325 per metro cubo di impasto, con fori per il drenaggio dell'acqua;

- formazione della muratura laterale di contenimento, in mattoni pieni e malta di cemento;

- conglobamento, nella muratura di mattoni, delle tubazioni in plastica interessate dal pozzetto; sigillature con malta di cemento degli spazi fra muratura e tubo;

- formazione, all'interno dei pozzetti, di rinzafo in malta di cemento grossolanamente lisciata;

- fornitura e posa, su letto di malta di cemento, di chiusino in ghisa, completo di telaio, per traffico incontrollato, luce netta 50 cm x 50 cm, peso ca. 90 kg, con scritta "Illuminazione Pubblica" sul coperchio;
- riempimento del vano residuo con materiale di risulta o con ghiaia naturale costipati.

Pozzetto prefabbricato interrato.

È previsto l'impiego di pozzetti prefabbricati ed interrati, comprendenti un elemento a cassa, con due fori di drenaggio, ed un coperchio rimovibile.

Detti manufatti, di calcestruzzo vibrato, avranno sulle pareti laterali la predisposizione per l'innesto dei tubi di plastica, costituita da zone circolari con parete a spessore ridotto.

### **Art. 97 – Blocchi di fondazione – Pali di sostegno**

Blocchi di fondazione dei pali.

Nell'esecuzione dei blocchi di fondazione per il sostegno dei pali saranno mantenute le caratteristiche dimensionali e costruttive indicate nei disegni progettuali.

Dovranno inoltre essere rispettate le seguenti prescrizioni:

- esecuzione della scavo con misure adeguate alle dimensioni del blocco;
- formazione del blocco in calcestruzzo dosato a 250 kg di cemento tipo 325 per metro cubo di impasto;
- esecuzione della nicchia per l'incastro del palo, con l'impiego di cassaforma;
- fornitura e posa, entro il blocco in calcestruzzo, di spezzone di tubazione in plastica del diametro esterno di .... mm per il passaggio dei cavi;
- riempimento eventuale dello scavo con materiale di risulta o con ghiaia naturale accuratamente costipata;
- sistemazione del cordolo in pietra eventualmente rimosso.

Per tutte le opere elencate nel presente articolo è previsto dall'appalto il ripristino del suolo pubblico.

Il dimensionamento maggiore dei blocchi di fondazione rispetto alle misure indicate in progetto non darà luogo a nessun ulteriore compenso.

Pali di sostegno.

I pali di sostegno delle lampade per illuminazione pubblica devono essere conformi alle norme UNI-EN 40. Dovrà curarsi il perfetto allineamento nel senso orizzontale, la perfetta posa in opera verticale in modo che la sommità di ogni sostegno venga a trovarsi all'altezza prefissata.

È previsto l'impiego di pali d'acciaio di qualità almeno pari a quello Fe 360 grado B o migliore, secondo norma CNR-UNI 7070/82, a sezione circolare e forma conica (forma A2 - norma UNI-EN 40/2) saldati longitudinalmente secondo norma CNR-UNI 10011/85.

Tutte le caratteristiche dimensionali ed i particolari costruttivi sono indicati nei disegni progettuali. In corrispondenza del punto di incastro del palo, nel blocco di fondazione dovrà essere riportato un collare di rinforzo della lunghezza di 40 cm, dello spessore identico a quello del palo stesso e saldato alle due estremità a filo continuo.

Per il fissaggio dei bracci o dei cordoli dovranno essere previste sulla sommità dei pali due serie di tre fori cadauna sfalsati tra di loro di 120° con dadi riportati in acciaio INOX M10 x 1 saldati prima della zincatura.

Le due serie di fori dovranno essere poste rispettivamente a 5 cm ed a 35 cm dalla sommità del palo. Il bloccaggio dei bracci o dei cordoli per apparecchi a cima palo dovrà avvenire tramite grani in acciaio INOX M10 x 1 temprati ad induzione. Sia i dadi che i grani suddetti dovranno essere in acciaio INOX del tipo X12 Cr13 secondo norma UNI 6900/71.

Nei pali dovranno essere praticate numero due aperture delle seguenti dimensioni:

- un foro ad asola della dimensione 150 mm x 50 mm, per il passaggio dei conduttori, posizionato con il bordo inferiore a 500 mm dal previsto livello del suolo;
- una finestrella d'ispezione delle dimensioni 200 mm x 75 mm; tale finestrella dovrà essere posizionata con l'asse orizzontale parallelo al piano verticale passante per l'asse longitudinale del braccio o dell'apparecchio di illuminazione a cima-palo e collocata dalla parte opposta al senso di transito del traffico veicolare, con il bordo inferiore ad almeno 600 mm al di sopra del livello del suolo. La chiusura della finestrella d'ispezione dovrà avvenire mediante un portello realizzato in lamiera zincata a filo palo con bloccaggio mediante chiave triangolare oppure, solo nel caso sussistano difficoltà di collocazione della morsettiera e previo benestare del Direttore dei Lavori, con portello in rilievo, adatto al contenimento di detta morsettiera, sempre con bloccaggio mediante chiave triangolare. Il portello deve comunque essere montato in modo da soddisfare il grado minimo di protezione interna IP 33 secondo norma CEI 70-1. La finestrella d'ispezione dovrà consentire l'accesso all'alloggiamento elettrico che dovrà essere munito di un dispositivo di fissaggio (guida metallica) destinato a sostenere la morsettiera di connessione in classe II.

Per la protezione di tutte le parti in acciaio (pali, portello, guida d'attacco, braccio e codoli) è richiesta la zincatura a caldo secondo la norma CEI 7-6 (1968).

Il percorso dei cavi nei blocchi e nell'asola inferiore dei pali sino alla morsettiera di connessione, dovrà essere protetto tramite uno o più tubi in PVC flessibile, serie pesante, diametro 50 mm, posato all'atto della collocazione dei pali stessi entro i fori predisposti nei blocchi di fondazione medesimi, come da disegni "particolari".

Per il sostegno degli apparecchi di illuminazione su mensola o a cima-palo dovranno essere impiegati bracci in acciaio o cordoli zincati a caldo secondo norma UNI-EN 40/4 ed aventi le caratteristiche dimensionali indicate nei disegni progettuali.

#### **Art. 98 – Linee per energia elettrica**

L'Appaltatore dovrà provvedere alla fornitura ed alla posa in opera dei cavi relativi al circuito di alimentazione di energia.

Sono previsti cavi per energia elettrica identificati dalle seguenti sigle di designazione:

— cavi unipolari con guaina con sezione sino a 6 mm<sup>2</sup>:

cavo 1 x a UG5R-0,6/1 kV

— cavi unipolari con guaina con sezione superiore a 6 mm<sup>2</sup>:

cavo 1 x a RG5R-0,6/i kV

— cavi bipolari della sezione di 2,5 mm<sup>2</sup>:

cavo 2 x 2,5 UG5OR-0,6/1 kV

Tutti i cavi saranno rispondenti alla norma CEI 20-13 e varianti e dovranno disporre di certificazione IMQ o equivalente. Nelle tavole allegate sono riportati schematicamente, ma nella reale disposizione planimetrica, il percorso, la sezione ed il numero dei conduttori.

L'Appaltatore dovrà attenersi scrupolosamente a quanto indicato negli elaborati progettuali, salvo eventuali diverse prescrizioni della Direzione dei Lavori.

Tutte le linee dorsali d'alimentazione, per posa sia aerea che interrata, saranno costituite da quattro cavi unipolari uguali. In alcune tratte terminali d'alimentazione saranno impiegati cavi tripolari con sezione di 2,5 mm<sup>2</sup>. I cavi per la derivazione agli apparecchi di illuminazione saranno bipolari, con sezione di 2,5 mm<sup>2</sup>.

I cavi multipolari avranno le guaine isolanti interne colorate in modo da individuare la fase relativa. Per i cavi unipolari la distinzione delle fasi e del neutro dovrà apparire esternamente sulla guaina protettiva. È consentita l'apposizione di fascette distintive ogni tre metri in nastro adesivo, colorate in modo diverso (marrone fase R - bianco fase S - verde fase T - blu chiaro neutro).

I cavi infilati entro pali o tubi metallici saranno ulteriormente protetti da guaina isolante.

### **CAPO 2 . MODALITÀ DI ESECUZIONE -**

#### **NORME PER LA MISURAZIONE E VALUTAZIONE DELLE OPERE**

#### **Art. 99 – Tracciamenti**

Prima di iniziare i lavori di scavo sulla sede stradale, l'Appaltatore è obbligato ad eseguire il profilo longitudinale e le necessarie sezioni trasversali del lavoro da compiersi, in modo che siano indicati i limiti degli scavi e dei riporti in base alla larghezza del piano stradale, alle pendenze trasversali, allo smaltimento delle acque piovane.

Qualora ai movimenti di terra siano connesse opere murarie, l'Appaltatore dovrà procedere al loro tracciamento.

Prima dell'inizio dei lavori, l'Appaltatore ha l'obbligo di eseguire la picchettazione completa delle opere da eseguire in modo che possano essere determinati con le modine i limiti degli scavi e degli eventuali riporti in base ai disegni di progetto allegati al contratto ed alle istruzioni che la Direzione dei Lavori potrà dare sia in sede di consegna che durante l'esecuzione dei lavori; ha altresì l'obbligo della conservazione dei picchetti e delle modine. Ogni spesa per tali operazioni sarà totalmente a suo carico. L'Appaltatore ha inoltre l'obbligo di eseguire i tracciamenti e la picchettazione nel miglior modo e con la migliore strumentazione tecnica, facendosi assistere anche da tecnici specializzati, il cui onere sarà sempre e totalmente a suo carico.

#### **Art. 100 - Demolizioni e rimozioni**

Prima di iniziare i lavori in oggetto l'Appaltatore dovrà accertare la natura, lo stato ed il sistema costruttivo delle opere da demolire. Salvo diversa prescrizione, l'Appaltatore disporrà la tecnica più idonea, i mezzi d'opera, i macchinari e l'impiego del personale.

Dovranno quindi essere interrotte le erogazioni interessate, la zona dei lavori sarà opportunamente delimitata, i passaggi ben individuati ed idoneamente protetti come tutte le zone soggette a caduta materiali.

Tutte le strutture pericolanti dovranno essere puntellate e tutte le aperture saranno sbarrate.

Le demolizioni procederanno in modo omogeneo evitando la creazione di zone di instabilità strutturale.

E' tassativamente vietato l'impiego di mano d'opera sulle parti da demolire; nel caso in esame si dovrà procedere servendosi di passatoie munite di parapetti e, ove necessario, di passaggi intermedi di servizio protetti con stuoie,



barriere o ripari atti a proteggere l'incolumità degli operai e delle persone di passaggio nelle zone di transito provvedendo, inoltre, anche all'installazione di segnalazioni diurne e notturne.

Si dovranno anche predisporre, nel caso di edifici adiacenti esposti a rischi connessi con le lavorazioni da eseguire, opportune puntellature o rinforzi necessari a garantire la più completa sicurezza di persone o cose in sosta o di passaggio nelle immediate vicinanze.

Particolari cautele saranno adottate in presenza di vapori tossici derivanti da tagli ossidrici o elettrici.

In fase di demolizione dovrà assolutamente evitarsi l'accumulo di materiali di risulta, sia sulle strutture da demolire che sulle opere provvisorie o dovunque si possano verificare sovraccarichi pericolosi.

I materiali di risulta dovranno perciò essere immediatamente allontanati o trasportati in basso con idonee apparecchiature ed evitando il sollevamento di polvere o detriti; sarà, comunque, assolutamente vietato il getto dall'alto dei materiali.

Le demolizioni, i disfacimenti e le rimozioni dovranno essere limitati alle parti e dimensioni prescritte, qualora, per mancanza di accorgimenti o per errore, tali interventi venissero estesi a parti non dovute, l'Appaltatore sarà tenuto, a proprie spese, al ripristino delle stesse ferma restando ogni responsabilità per eventuali danni.

Tutti i materiali provenienti dalle operazioni in oggetto, se non diversamente specificato, resteranno di proprietà dell'Amministrazione Committente fermo restando l'onere dell'Appaltatore per la selezione, trasporto ed immagazzinamento nelle aree fissate dalla direzione lavori dei materiali utilizzabili ed il trasporto a discarica di quelli di scarto. Si dovrà comunque porre particolare attenzione alla creazione di passaggi protetti e recinzioni adeguate che impediscano l'avvicinamento alle zone di pericolo; tutte le protezioni indicate dovranno essere opportunamente delimitate con segnalazioni diurne e notturne che rendano perfettamente visibili le aree di lavoro.

### **Art. 101 – Scavi**

**SCAVI IN GENERE** - Tutti gli scavi e rilevati occorrenti, provvisori o definitivi, incluse la formazione di cunette, accessi, rampe e passaggi saranno in accordo con i disegni di progetto e le eventuali prescrizioni della direzione lavori.

Nell'esecuzione degli scavi si dovrà procedere alla rimozione di qualunque cosa possa creare impedimento o pericolo per le opere da eseguire, le sezioni degli scavi dovranno essere tali da impedire frane o smottamenti e si dovranno approntare le opere necessarie per evitare allagamenti e danneggiamenti dei lavori eseguiti.

Il materiale di risulta proveniente dagli scavi sarà avviato a discarica; qualora si rendesse necessario il successivo utilizzo, di tutto o parte dello stesso, si provvederà ad un idoneo deposito nell'area del cantiere.

Durante l'esecuzione degli scavi sarà vietato, salvo altre prescrizioni, l'uso di esplosivi e, nel caso che la natura dei lavori o le specifiche prescrizioni ne prevedessero l'uso, la direzione lavori autorizzerà, con comunicazione scritta, tali interventi che saranno eseguiti dall'Appaltatore sotto la sua piena responsabilità per eventuali danni a persone o cose e nella completa osservanza della normativa vigente a riguardo.

Qualora fossero richieste delle prove per la determinazione della natura delle terre e delle loro caratteristiche, l'Appaltatore dovrà provvedere, a suo carico, all'esecuzione di tali prove sul luogo o presso i laboratori ufficiali indicati dalla Direzione dei Lavori.

**SCAVI DI SBANCAMENTO** - Per scavi di sbancamento o sterri, all'esterno o all'interno di edifici, si intendono quelli occorrenti per lo spianamento o sistemazione del terreno su cui dovranno sorgere le costruzioni, per tagli di terrapieni, per la formazione di cortili e piazzali, giardini, scantinati, piani di appoggio per platee di fondazione, vespai, rampe incassate o trincee stradali, ecc., e in generale quelli eseguiti a sezione aperta su vasta superficie ove sia possibile l'allontanamento delle materie di scavo evitandone il sollevamento, sia pure con la formazione di rampe provvisorie, ecc.. Saranno pertanto considerati scavi di sbancamento anche quelli che si trovano al di sotto del piano di campagna o del piano stradale di progetto (se inferiore al primo) quando gli scavi rivestano caratteri sopra descritti.

**SCAVI PER FONDAZIONI** - Per scavi di fondazione in generale si intendono quelli incassati ed a sezione ristretta necessari per dare luogo sia alla costruzione di muri o di pilastri di fondazione propriamente detti, sia alla realizzazione di opere di sottofondazione atte al consolidamento delle strutture fondali.

In ogni caso saranno considerati scavi di fondazione quelli per dar luogo alle fogne, condutture, fossi e cunette.

Quali che siano la natura e la qualità del terreno, gli scavi per fondazione dovranno essere spinti fino alla profondità che la Direzione dei Lavori avrà ordinato all'atto della loro esecuzione tenendo nel debito conto il D.M. 11 marzo 1988 smi riguardante le Norme Tecniche sui terreni e i criteri di esecuzione delle opere di sostegno e di fondazione e la relativa Circ. Min. LL.PP. 24 settembre 1988 n.30483.

Le profondità che si trovino indicate nei disegni di consegna sono perciò di semplice avviso e l'Amministrazione appaltante si riserva la piena facoltà di variarle nella misura che reputerà più conveniente, senza che ciò possa dare all'Appaltatore motivo alcuno di fare accezioni o domande di speciali compensi, avendo egli soltanto diritto al pagamento del lavoro eseguito, coi prezzi contrattuali stabiliti per le varie profondità da raggiungere.

E' vietato all'Appaltatore, sotto pena di demolire il già fatto, di por mano alle murature prima che la D.L. abbia verificato ed accettato il piano delle fondazioni.

I piani di fondazione dovranno essere generalmente orizzontali, ma per quelle opere che cadono sopra falde inclinate, dovranno a richiesta della D.L. essere disposti a gradini ed anche con determinate contropendenze.

Compiute le opere in fondazione, lo scavo che si fosse dovuto fare più all'ingiro della medesima, dovrà essere diligentemente riempito e costipato, a cura e spese dell'Appaltatore, con le stesse materie scavate, sino al piano del terreno naturale primitivo.

Gli scavi per fondazione dovranno, quando occorra, essere diligentemente puntellati e sbadacchiati con robuste armature, in modo da assicurare abbondantemente contro ogni pericolo gli operai e impedire ogni smottamento di materia durante l'esecuzione tanto degli scavi che delle murature.

L'Appaltatore e' responsabile dei danni ai lavori, alle persone, alle proprietà pubbliche e private che potessero accadere per la mancanza o insufficienza di tali puntellamenti e sbadacchiature, alle quali egli deve provvedere di propria iniziativa, adottando anche tutte le precauzioni riconosciute necessarie senza rifiutarsi per nessun motivo di ottemperare alle precauzioni che al riguardo gli venissero impartite dalla Direzione dei Lavori.

Col procedere delle murature l'Appaltatore potrà recuperare i legnami costituenti le armature, sempre ché non si tratti di armature formanti parte integrante dell'opera, da restare quindi in posto in proprietà dell'Amministrazione: i legnami però, che a giudizio della D.L. non potessero essere tolti senza pericolo o danno del lavoro, dovranno quindi essere abbandonati negli scavi.

**ONERI AGGIUNTI PER GLI SCAVI** - Oltre che per gli obblighi particolari emergenti dal presente articolo, con i prezzi d'elenco per gli scavi in genere l'Appaltatore si deve ritenere compensato per i seguenti altri eventuali oneri:

- per il taglio di piante, le estirpazione di ceppaie, radici, ecc.;
- per il taglio e lo scavo con qualsiasi mezzo delle materie sia asciutte che bagnate, di qualsiasi consistenza ed anche in presenza d'acqua;
- per i paleggi, l'innalzamento, il carico, il trasporto e lo scarico a rinterro od a rifiuto entro i limiti previsti in elenco prezzi, sistemazione delle materie di rifiuto, deposito provvisorio e successiva ripresa;
- per la regolazione delle scarpate o delle pareti, per lo spianamento del fondo, per la formazione di gradoni, attorno e sopra le condotte di acqua od altre condotte in genere, e sopra le fognature o drenaggi secondo le sagome definitive di progetto esecutivo;
- per le puntellature, le sbadacchiature e le armature di qualsiasi importanza e genere secondo tutte le prescrizioni contenute nel presente Capitolato Speciale d'appalto, compresi le composizioni, scomposizioni, estrazioni ed allontanamento, nonché sfridi, deterioramenti, perdite parziali o totali del legname o dei ferri;
- per le impalcature, i ponti e le costruzioni provvisorie, occorrenti sia per il trasporto delle materie di scavo sia per la formazione di rilevati, per passaggi, attraversamenti, ecc.;
- per ogni altra spesa necessaria per l'esecuzione completa degli scavi.

**MISURAZIONE DEGLI SCAVI** - La misurazione degli scavi verrà effettuata nei seguenti modi:

- il volume degli scavi di sbancamento verrà determinato col metodo delle sezioni ragguagliate, in base ai rilevamenti eseguiti in contraddittorio con l'Appaltatore, prima e dopo i relativi lavori;
- gli scavi di fondazione saranno computati per un volume uguale a quello risultante dal prodotto della base di fondazione per la sua profondità sotto il piano degli scavi di sbancamento, ovvero del terreno naturale, quando detto scavo di sbancamento non viene effettuato.

Al volume così calcolato si applicheranno i vari prezzi fissati nell'elenco per tali scavi; vale a dire che essi saranno valutati sempre come eseguiti a pareti verticali, ritenendosi già compreso e compensato col prezzo unitario di elenco ogni maggiore scavo.

Tuttavia per gli scavi di fondazione da eseguire con impiego di casseri, paratie o simili strutture, sarà incluso nel volume di scavo per fondazione anche lo spazio occupato dalle strutture stesse.

I prezzi di elenco, relativi agli scavi di fondazione, sono applicabili unicamente e rispettivamente ai volumi di scavo compresi fra piani orizzontali consecutivi, stabiliti per diverse profondità, nello stesso elenco dei prezzi.

Pertanto la valutazione dello scavo risulterà definita, per ciascuna zona, dal volume ricadente nella zona stessa e dall'applicazione ad esso del relativo prezzo di elenco.

## **Art. 102 – Disfacimenti e ripristini di massicciate e pavimentazioni stradali**

I disfacimenti ed i ripristini delle massicciate e delle pavimentazioni saranno valutati a metro quadrato, assumendo per la misura di tali lavori un larghezza pari a quella convenzionalmente stabilita per gli scavi,

maggiorata di cm 30. Verranno dedotte le superfici corrispondenti a rotaie, bocchette, chiusini, soglie e quant'altro occupi una parte della superficie pavimentata.

Gli scavi in cassonetto per il ripristino delle massicciate verranno valutati separatamente a metro cubo, considerando una larghezza di scavo pari a quella convenzionale sopra stabilita e la profondità effettiva del cassonetto ordinato dalla Direzione dei Lavori.

### **Art. 103 – Rilevati e reinterri**

Per qualunque opera di reinterro, ovvero per riempire i vuoti tra le pareti dei cavi e le murature, o da addossare alle murature, e fino alle quote prescritte dalla D.L., si impiegheranno in generale, e, salvo quanto segue, fino al loro totale esaurimento, tutte le materie provenienti dagli scavi di qualsiasi genere eseguiti sul lavoro, in quanto disponibili ed adatte, a giudizio della D.L..

Quando venissero a mancare in tutto o in parte i materiali di cui sopra, si provvederanno le materie occorrenti prelevandole ovunque l'Appaltatore crederà di sua convenienza, purchè i materiali siano riconosciuti idonei dalla Direzione dei Lavori.

Per i reinterri da addossarsi alle murature, si dovranno sempre impiegare materie sciolte, o ghiaiose, restando vietato in modo assoluto l'impiego di quelle argillose e, in generale, di tutte quelle che con l'assorbimento di acqua si rammolliscano e si gonfiano generando spinte.

Nella formazione dei suddetti reinterri e riempimenti dovrà essere usata ogni diligenza perchè la loro esecuzione proceda per strati orizzontali di eguale altezza, disponendo contemporaneamente le materie bene sminuzzate con la maggiore regolarità e precauzione, in modo da caricare uniformemente le murature su tutti i lati ed evitare le sfiancature che potrebbero derivare da un carico male distribuito.

Il volume dei rilevati e dei reinterri sarà determinato con il metodo delle sezioni ragguagliate, in base a rilevamenti eseguiti come per gli scavi di sbancamento.

**REINTERRI** - I reinterri di scavi a sezione ristretta saranno valutati a metro cubo per il loro volume effettivo misurato in opera. Nei prezzi di elenco sono previsti tutti gli oneri per il trasporto dei terreni da qualsiasi distanza e per gli eventuali indennizzi a cave di prestito.

**PREPARAZIONE DEL PIANI DI POSA DEI RILEVATI** - La preparazione del piano di posa dei rilevati, compresi il taglio e l'asportazione di piante, arbusti, basso bosco, ceppai e vegetazione in genere, l'asportazione del terreno vegetale per uno spessore non inferiore a 30 cm (da computare nel calcolo dei volumi), il riempimento con idonei materiali dei vuoti lasciati dalle parti asportate, ecc., sarà compensata per ogni metro quadrato di superficie preparata.

**RIEMPIMENTO CON MISTO GRANULARE** - Il riempimento con misto granulare a ridosso delle murature per drenaggi, vespai, ecc., sarà valutato a metro cubo per il suo volume effettivo misurato in opera.

**VESPAI** - Nei prezzi dei vespai è compreso ogni onere per la fornitura di materiali e posa in opera come prescritto nelle norme sui modi di esecuzione.

La valutazione sarà effettuata al metro cubo di materiali in opera.

### **Art. 104 – Opere e strutture di calcestruzzo**

#### **1 - IMPASTI DI CONGLOMERATO CEMENTIZIO.**

Gli impasti di conglomerato cementizio dovranno essere eseguiti in conformità di quanto previsto nell'allegato 1 del D.M. 09 gennaio 1996.

La distribuzione granulometrica degli inerti, il tipo di cemento e la consistenza dell'impasto, devono essere adeguati alla particolare destinazione del getto ed al procedimento di posa in opera del conglomerato.

Il quantitativo d'acqua deve essere il minimo necessario a consentire una buona lavorabilità del conglomerato tenendo conto anche dell'acqua contenuta negli inerti.

Partendo dagli elementi già fissati il rapporto acqua-cemento, e quindi il dosaggio del cemento, dovrà essere scelto in relazione alla resistenza richiesta per il conglomerato.

L'impiego degli additivi dovrà essere subordinato all'accertamento dell'assenza di ogni pericolo di aggressività.

L'impasto deve essere fatto con mezzi idonei ed il dosaggio dei componenti eseguito con modalità atte a garantire la costanza del proporzionamento previsto in sede di progetto.

Per i calcestruzzi preconfezionati si fa riferimento alla norma UNI 7163; essa precisa le condizioni per l'ordinazione, la confezione, il trasporto e la consegna. Fissa inoltre le caratteristiche del prodotto soggetto a garanzia da parte del produttore e le prove atte a verificarne la conformità.

## 2 - CONTROLLI SUL CONGLOMERATO CEMENTIZIO.

Per i controlli sul conglomerato ci si atterrà a quanto previsto dall'allegato 2 del D.M. 09 gennaio 1996.

Il conglomerato viene individuato tramite la resistenza caratteristica a compressione secondo quanto specificato nel suddetto allegato 2 del 09 gennaio 1996

La resistenza caratteristica del conglomerato dovrà essere non inferiore a quella richiesta dal progetto.

Il controllo di qualità del conglomerato si articola nelle seguenti fasi: studio preliminare di qualificazione, controllo di accettazione, prove complementari (vedere paragrafi 4, 5 e 6 dell'Allegato 2).

I prelievi dei campioni necessari per i controlli delle fasi suddette avverranno al momento della posa in opera dei casseri, secondo le modalità previste nel paragrafo 3 del succitato Allegato 2.

### NORME DI ESECUZIONE PER IL CEMENTO ARMATO NORMALE.

Nell'esecuzione delle opere di cemento armato normale l'Appaltatore dovrà attenersi alle norme contenute nella legge n. 1086/71 e nelle relative norme tecniche del D.M. 09 gennaio 1996. In particolare:

a) Gli impasti devono essere preparati e trasportati in modo da escludere pericoli di segregazione dei componenti o di prematuro inizio della presa al momento del getto.

Il getto deve essere convenientemente compatto; la superficie dei getti deve essere mantenuta umida per almeno tre giorni.

Non si deve mettere in opera il conglomerato a temperature minori di 0 C, salvo il ricorso ad opportune cautele.

b) Le giunzioni delle barre in zona tesa, quando non siano evitabili, si devono realizzare possibilmente nelle regioni di minor sollecitazione, in ogni caso devono essere opportunamente sfalsate.

Le giunzioni di cui sopra possono effettuarsi mediante:

- saldature eseguite in conformità delle norme in vigore sulle saldature;
- manicotto filettato;
- sovrapposizione calcolata in modo da assicurare l'ancoraggio di ciascuna barra. In ogni caso la lunghezza di sovrapposizione in retto deve essere non minore di 20 volte il diametro e la prosecuzione di ciascuna barra deve essere deviata verso la zona compromessa. La distanza mutua (interfero) nella sovrapposizione non deve superare 6 volte il diametro.
- c) Le barre piegate devono presentare, nelle piegature, un raccordo circolare di raggio non minore di 6 volte il diametro. Gli ancoraggi devono rispondere a quanto prescritto al punto 5.3.3 del D.M. 09 gennaio 1996. Nelle barre di acciaio incrudito a freddo le piegature non possono essere effettuate a caldo.
- d) La superficie dell'armatura resistente deve distare dalle facce esterne del conglomerato di almeno 0,8 cm nel caso di solette, setti e pareti e di almeno 2 cm nel caso di travi e pilastri.

Tali misure devono essere aumentate, e al massimo rispettivamente portate a 2 cm per le solette ed a 4 per le travi ed i pilastri, in presenza di salsedine marina, ed altri agenti aggressivi. Copriferri maggiori richiedono opportuni provvedimenti intesi ad evitare il distacco (per esempio reti). Le superfici delle barre devono essere mutuamente distanziate in ogni direzione di almeno una volta il diametro delle barre medesime e, in ogni caso, non meno di 2 cm. Si potrà derogare a quanto sopra raggruppando le barre a coppie ed aumentando la mutua distanza minima tra le coppie ad almeno 4 cm.

Per le barre di sezione non circolare si deve considerare il diametro del cerchio circoscritto.

e) Il disarmo deve avvenire per gradi ed in modo da evitare azioni dinamiche. Esso non deve inoltre avvenire prima che la resistenza del conglomerato abbia raggiunto il valore necessario in relazione all'impiego della struttura all'atto del disarmo, tenendo anche conto delle altre esigenze progettuali e costruttive; la decisione è lasciata al giudizio del Direttore dei Lavori.

## **Art. 105 – Opere in marmo – pietre naturali e artificiali**

Le opere in marmo, pietre naturali o artificiali, dovranno corrispondere alle forme e dimensioni indicate; la Direzione dei Lavori avrà facoltà di prescrivere le misure dei vari elementi, la formazione e disposizione, lo spessore delle lastre, la posizione dei giunti e quanto necessario alla perfetta esecuzione del lavoro.

Sulla larghezza e lunghezza degli elementi, salvo diverse prescrizioni, è ammessa una tolleranza non superiore allo 0,5%; per le lastre, gli scarti nelle misure non dovranno superare il valore di 0,5-1mm. per le dimensioni lineari e del 5% per lo spessore.

Tutte le lastre di marmo ed i pezzi di pietre naturali od artificiali dovranno essere opportunamente ancorati con perni, staffe in acciaio inossidabile od in rame (nelle dimensioni e forme richieste) e malte speciali.

Dopo il fissaggio al supporto, gli eventuali vuoti saranno riempiti solo con malta idraulica, restando vietato l'uso di gesso o cementi a rapida presa.

Sarà vietato, salvo altre prescrizioni, il taglio a 45 dei bordi delle lastre che saranno ancorate, nei punti di incontro, con speciali piastre a scomparsa.

I tempi e le modalità di posa verranno fissati, di volta in volta, dalle specifiche prescrizioni o dalla direzione lavori.

Le lastre impiegate per la realizzazione di soglie, orlature di balconi, elementi di scale, coperture esterne, etc. dovranno avere uno spessore non inferiore ai 3 cm. e, nel caso di piani di appoggio o copertura esterni, adeguate inclinazioni e gocciolatoi (di sezione non inferiore ad 1x1 cm.) che saranno ancorati con zanche di acciaio inossidabile ai relativi supporti.

La messa in opera delle parti in pietra per stipiti, architravi, gradini dovrà essere eseguita con malta di cemento, eventuali parti in muratura necessarie, stuccature, stilature e suggellature dei giunti realizzate sempre con malta di cemento o con mastice speciale atto a creare giunti elastici di dilatazione oltre alle grappe di ancoraggio già indicate.

Tutti i marmi ed i materiali impiegati saranno conformi alla normativa vigente e dovranno avere caratteristiche di omogeneità e compattezza, dovranno essere esenti da screpolature, venature o imperfezioni e sostanze estranee.

Tutte le forniture, in lastre, blocchi, cubetti, etc., dovranno rispondere ai requisiti sopradetti ed avere le caratteristiche di uniformità e resistenza adeguate alle condizioni d'uso o richieste dalle specifiche prescrizioni.

### **Art. 106 – Impianto fognario**

Tutte le canalizzazioni fognarie dovranno essere in conformità con le specifiche progettuali e le prescrizioni del presente capitolato; il dimensionamento sarà eseguito secondo le condizioni di portata più sfavorevoli, l'impianto nel suo insieme ed in ogni sua parte dovrà essere realizzato con caratteristiche di resistenza chimico-fisiche adeguate.

Le canalizzazioni potranno essere in gres, in cemento rivestito in gres, in plastiche speciali (PVC) o altro materiale approvato dalle suddette specifiche o dalla Direzione dei Lavori, dovranno essere opportunamente protette ed avere pendenze tali da impedire la formazione di depositi.

Le canalizzazioni impiegate dovranno essere totalmente impermeabili alla penetrazione di acqua dall'esterno ed alla fuoriuscita di liquidi dall'interno, e saranno resistenti alle azioni di tipo fisico, chimico e biologico provocate dai liquidi convogliati al loro interno.

Tali caratteristiche dovranno essere rispettate anche per i giunti ed i punti di connessione.

Le pendenze non dovranno mai essere inferiori all'1% (0,5% nel caso di grandi collettori), valore che dovrà essere portato al 2% nel caso di tubazioni in cemento usate per lo scarico di acque pluviali.

Tutti i piani di scorrimento delle canalizzazioni fognarie dovranno essere perfettamente livellati in modo da mantenere la pendenza di deflusso costante e senza interruzioni.

Gli scavi contenenti tubazioni fognarie dovranno sempre trovarsi ad un livello inferiore delle condotte dell'acqua potabile e non dovranno esserci interferenze con alcun altro impianto.

La profondità e le modalità di posa delle tubazioni saranno in relazione con i carichi sovrastanti e le caratteristiche del terreno, si dovranno, inoltre, prevedere adeguate protezioni e pozzetti di ispezione praticabili nei punti di raccordo e lungo la rete.

Le tubazioni, sia per le reti fognarie che per le acque pluviali, saranno realizzate nei materiali indicati, avranno diametri non inferiori a 30 cm., dovranno essere integre e poste in opera nei modi indicati dalla direzione lavori, avere giunzioni a tenuta.

Le pendenze e le caratteristiche dei pozzetti (tubazioni in entrata ed in uscita) dovranno impedire la formazione di depositi.

Tutti i pozzetti dovranno essere realizzati in conglomerato cementizio o prefabbricati, saranno collocati agli incroci delle canalizzazioni o lungo la rete, saranno ispezionabili e con botole di chiusura in metallo o altri materiali (in rapporto alle condizioni di carico); i pozzetti posti lungo la rete avranno una distanza di ca. 30 m. l'uno dall'altro.

I pozzetti stradali, realizzati in conglomerato cementizio o prefabbricati, saranno del tipo a caduta verticale con griglia e camera sifonata oppure del tipo a bocca di lupo con chiusino.

Le fosse biologiche, le vasche settiche e gli impianti di depurazione saranno realizzati, in accordo con i progetti esecutivi, in cemento armato con tutte le predisposizioni necessarie all'installazione degli apparati costituenti l'impianto.

Il collaudo sarà eseguito in corso d'opera ed a lavori ultimati, riguarderà tratti di rete che saranno controllati prima del riempimento e l'impianto nel suo insieme.

## **Art. 107 – Opere stradali e pavimentazioni varie**

**CIGLI E CUNETTE** - I cigli e le cunette in calcestruzzo, ove in elenco non sia stato previsto prezzo a metro lineare, saranno pagati a metro cubo, comprendendo nel prezzo ogni magistero per dare le superfici viste rifinite fresche al fratazzo.

**CARREGGIATA** - Compattazione meccanica dei rilevati

La compactazione meccanica dei rilevati sarà valutata a metro cubo, quale compenso in aggiunta a quello per la formazione dei rilevati.

**MASSICCIATA** - La ghiaia ed il pietrisco ed in generale tutti i materiali per massicciate stradali si valuteranno a metro cubo.

Normalmente la misura dovrà effettuarsi prima della posa in opera; il pietrisco o la ghiaia verranno depositati in cumuli regolari e di volume il più possibile uguale lungo la strada, oppure in cataste di forma geometrica; la misurazione a scelta della Direzione dei Lavori verrà fatta o con canne metriche, oppure col mezzo di una cassa parallelepipedica senza fondo che avrà le dimensioni di 1,00 m x 1,00 m x 0,50 m.

All'atto della misurazione sarà in facoltà della Direzione dei Lavori di dividere i cumuli in tante serie ognuna di un determinato numero, e di scegliere in ciascuna serie il cumulo da misurare come campione.

Il volume del cumulo misurato sarà applicato a tutti quelli della corrispondente serie e se l'Impresa avrà mancato all'obbligo della uguaglianza dei cumuli dovrà sottostare al danno che per avventura le potesse derivare da tale applicazione.

Tutte le spese di misurazione, comprese quelle della fornitura e trasporto della cassa, e quelle per lo spandimento dei materiali, saranno a carico dell'impresa e compensate coi prezzi di tariffa della ghiaia e del pietrisco.

Quanto sopra vale anche per i rimanenti materiali di massicciata, ghiaia e pietrisco di piccole dimensioni che potessero occorrere per le banchine di marciapiedi, piazzali ed altro, e per il sabbione a consolidamento della massicciata, nonché per le cilindature, bitumature, quando la fornitura non sia compresa nei prezzi di questi lavori, e per qualsiasi altro scopo.

Potrà anche essere disposta la misura in opera con convenienti norme e prescrizioni.

**IMPIETRAMENTO OD OSSATURA** - L'impietramento per sottofondo di massicciata verrà valutato a metro quadrato della relativa superficie e, con i prezzi di elenco stabiliti a seconda delle diverse altezze da dare al sottofondo, l'impresa s'intende compensata di tutti gli oneri ed obblighi necessari.

La misura ed il pagamento possono riferirsi a volume misurato in opera od in cataste.

**CILINDRATURA DI MASSICCIATA E SOTTOFONDI** - Il lavoro di cilindatura di massicciate con compressore a trazione meccanica sarà pagato in ragione di metro cubo di pietrisco cilindato, qualunque sia la larghezza della striscia da cilindare.

Con i prezzi di elenco relativi a ciascuno dei tipi di cilindature s'intenderà compensata ogni spesa per noli, trasporto dei compressori a piè d'opera all'inizio del lavoro e per ritornare poi in rimessa, sia per ricovero durante la notte che nei periodi di sosta.

La cilindatura di sottofondo, qualora venga ordinata sarà pagata in ragione di metri cubi di sottofondo in opera, col prezzo di elenco, nel quale sono compresi tutti gli oneri principali ed eventuali di cui sopra (oppure a superficie cilindata col prezzo di elenco).

Le cilindature possono essere previste anche a tonnellata-chilometro, e con prestazioni in economia, per lavori in economia, o per esecuzioni di pavimentazioni, applicazioni di manti superficiali, ecc. per i quali non sia compreso nel prezzo l'onere delle cilindature, nei quali casi si stabiliranno le necessarie prescrizioni, modo di misura e prezzo.

**FONDAZIONI E PAVIMENTAZIONI IN CONGLOMERATO CEMENTIZIO; FONDAZIONI IN TERRA STABILIZZATA** - La valutazione per le fondazioni e pavimentazioni in conglomerato cementizio e fondazioni in terra stabilizzata è sarà valutata a metro cubo di opera finita. Il prezzo a metro cubo della fondazione e pavimentazione in calcestruzzo comprende tutti gli oneri per:

- studio granulometrico della miscela;
- la fornitura e stesa di un centimetro di sabbia quale letto di posa del calcestruzzo, e dello strato di cartone catramato isolante;
- la fornitura degli inerti delle qualità e quantità prescritte dal capitolato, nonché la fornitura del legante e dell'acqua;
- il nolo del macchinario occorrente per la confezione, il trasporto e posa in opera del calcestruzzo;
- la vibrazione e stagionatura del calcestruzzo;
- la formazione e sigillatura dei giunti;
- tutta la mano d'opera occorrente per i lavori suindicati, ed ogni altra spesa ed onere per il getto della lastra, ivi compreso quello del getto in due strati, se ordinato.

Lo spessore sarà valutato in base a quello prescritto con tolleranza non superiore ai 5 mm purché le differenze si presentino saltuariamente e non come regola costante. In questo caso non si terrà conto delle eccedenze, mentre si dedurranno le deficienze riscontrate.

Per l'armatura del calcestruzzo verrà fornita e posta in opera una rete d'acciaio a maglie che verrà valutata a parte, secondo il peso unitario prescritto e determinato in precedenza a mezzo di pesatura diretta.

Anche per le fondazioni in terra stabilizzata valgono tutte le norme di valutazione sopra descritte. Si precisa ad ogni modo che il prezzo comprende:

- gli oneri derivanti dalle prove preliminari necessarie per lo studio della miscela nonché da quelle richieste durante l'esecuzione del lavoro;
- la eventuale fornitura di terre e sabbie idonee alla formazione della miscela secondo quanto prescritto o richiesto dalla Direzione dei Lavori;
- il macchinario e la mano d'opera necessari e quanto altro occorra come precedentemente descritto.

**TRATTAMENTI PROTETTIVI DELLE PAVIMENTAZIONI - MANTI DI CONGLOMERATO - PAVIMENTAZIONI DI CEMENTO** - I trattamenti superficiali, le penetrazioni, i manti di conglomerato, le pavimentazioni cementizie e in genere qualunque tipo di pavimentazione di qualsiasi spessore verranno compensati a metro quadrato di superficie trattata.

Per i conglomerati, ove l'elenco dei prezzi lo prescriva, la valutazione sarà fatta a volume. Qualora i quantitativi di legante o di materiale di aggregazione stabiliti variassero, ovvero, nel caso di manti a tappeto od a conglomerati a masse aperte o chiuse da misurarsi a superficie, si modificassero gli spessori, si farà luogo alle relative detrazioni analogamente a come su espresso. I cordoli laterali (bordi), se ordinati, saranno valutati a parte.

**ACCIOTTOLATI, SELCIATI, LASTRICATI, PAVIMENTAZIONI IN CEMENTO, DI PORFIDO** - Gli acciottolati, i selciati, i lastricati e le pavimentazioni in cubetti saranno pagati a metro quadrato di superficie realizzata.

**PAVIMENTAZIONI DI MARCIAPIEDI** - Le pavimentazioni di marciapiedi saranno compensate a metro quadrato di superficie realizzata.

**SOPRASTRUTTURE STABILIZZATE** - Le soprastrutture in terra stabilizzata, in terra stabilizzata con cemento, in terra stabilizzata con legante bituminoso, in pozzolana stabilizzata con calce idrata, verranno valutate a metro quadrato di piano viabile completamente sistemato.

**CONGLOMERATI BITUMINOSI** - I conglomerati bituminosi posti in opera previa spanditura dell'emulsione bituminosa, stesa del materiale e successivo costipamento mediante rullatura, saranno valutati per ogni metro quadrato e per ogni cm di spessore finito.

## **Art. 108 – Opere a verde**

### **BUCHE E FOSSI PER LA MESSA A DIMORA DI PIANTE**

Le buche e i fossi per la messa a dimora di piante saranno compensati a metro cubo, ivi compreso il trasporto a rifiuto del materiale di risulta.

### **TERRE E TERRICCI**

La terra da coltivo per il riempimento delle buche o dei fossi sarà pagata a metro cubo definitivamente sistemato a dimora.

### **ALBERI E PIANTE ERBACEE**

Gli alberi e le piante erbacee saranno compensati a numero secondo la specie impiantata, compreso il primo annaffiamento, esecuzione della sconcatura, potatura, ecc.

## **Art. 109 – Conservazione della circolazione - sgomberi e ripristini**

L'Appaltatore, nell'esecuzione delle opere, dovrà assicurare la circolazione pedonale e, ove possibile, quella veicolare sulle strade interessate dai lavori e su quelle limitrofe. Egli provvederà pertanto a tutte le necessarie opere provvisorie (passerelle, recinzioni, ecc.) previste o non previste dal Piano di Sicurezza e cmq necessarie e/o che egli ritenga necessarie, all'apposizione di tutta la segnaletica regolamentare per l'eventuale deviazione del traffico veicolare e alla sua sorveglianza.

In ogni caso, a cura e spese dell'Appaltatore, dovranno essere mantenuti gli accessi a tutti gli ingressi stradali privati, ovvero tacitati gli aventi diritto, nonché provveduto alla corretta manutenzione ed all'interrotto esercizio dei cavi e delle condutture di qualsiasi genere interessate dai lavori.

Gli scavi saranno effettuati anche a tronchi successivi e con interruzioni, allo scopo di rispettare le prescrizioni precedenti.

L'Appaltatore è tenuta a mantenere, a reinterri avvenuti, il piano carreggiato atto al transito dei pedoni e dei mezzi meccanici, provvedendo a tal fine allo sgombero di ciottoli ed alla rimessa superficiale di materiale idoneo allo scopo.

Ultimate le opere, l'Appaltatore dovrà rimuovere tutti gli impianti di cantiere e sgomberare tutte le aree occupate, rimettendo tutto in pristino stato, in modo che nessun pregiudizio o alterazione derivino in dipendenza dei lavori eseguiti.

Dovrà inoltre - qualora necessario – provvedere ai risarcimenti degli scavi con materiali idonei, all'asportazione del ciottolame affiorante e in generale alla continua manutenzione del piano stradale in modo che il traffico, sia veicolare che pedonale, si svolga senza difficoltà e pericolosità.

#### **Art. 110 – Collocamento in opera**

La posa in opera di qualsiasi materiale, apparecchio o manufatto, consisterà in genere nel suo prelevamento del luogo di deposito, nel suo trasporto in sito (intendendosi con ciò tanto il trasporto in piano o in pendenza, che il sollevamento in alto o la discesa in basso, il tutto eseguito con qualsiasi sussidio o mezzo meccanico, opera provvisoria, ecc.) nonchè nel collocamento nel luogo esatto di destinazione, a qualunque altezza o profondità ed in qualsiasi posizione, e in tutte le opere conseguenti (tagli di strutture, fissaggio, adattamento, stuccature e riduzioni in pristino.).

L'Appaltatore ha l'obbligo di eseguire il collocamento di qualsiasi opera od apparecchio che gli venga ordinato dalla Direzione Lavori anche de forniti da altre Ditte.

Il collocamento in opera dovrà eseguirsi con tutte le cure e cautele del caso; il materiale o manufatto dovrà essere convenientemente protetto, se necessario anche dopo collocato, essendo l'Appaltatore unico responsabile dei danni di qualsiasi genere che potessero essere arrecati alle cose poste in opera, anche dal solo traffico degli operai durante e dopo l'esecuzione dei lavori, sino al loro termine di consegna, anche se il particolare collocamento in opera si svolge sotto la sorveglianza o assistenza del personale di altre Ditte, fornitrici del materiale o del manufatto.

#### **Art. 111 – Manodopera**

Gli operai per i lavori in economia dovranno essere idonei al lavoro per il quale sono richiesti e dovranno essere provvisti dei necessari attrezzi.

L'Appaltatore è obbligato, senza compenso alcuno, a sostituire tutti quegli operai che non riescano di gradimento alla Direzione dei Lavori.

Circa le prestazioni di manodopera saranno osservate le disposizioni e convenzioni stabilite dalle leggi e dai contratti collettivi di lavoro, stipulati e convalidati a norma delle leggi sulla disciplina giuridica dei rapporti collettivi.

Nell'esecuzione dei lavori che formano oggetto del presente appalto, l'impresa si obbliga ad applicare integralmente tutte le norme contenute nel contratto collettivo nazionale di lavoro per gli operai dipendenti dalle aziende industriali edili ed affini e negli accordi locali integrativi dello stesso, in vigore per il tempo e nella località in cui si svolgono i lavori anzidetti.

L'impresa si obbliga altresì ad applicare il contratto e gli accordi medesimi anche dopo la scadenza e fino alla sostituzione e, se cooperative, anche nei rapporti con i soci.

I suddetti obblighi vincolano l'impresa anche se non sia aderente alle associazioni stipulanti o receda da esse e indipendentemente dalla natura industriale della stessa e da ogni altra sua qualificazione giuridica, economica o sindacale.

#### **Art. 112 – Noli**

Le macchine e gli attrezzi dati a noleggio debbono essere in perfetto stato di servibilità e provvisti di tutti gli accessori necessari per il loro regolare funzionamento.

Sono a carico esclusivo dell'Appaltatore la manutenzione degli attrezzi e delle macchine.

Il prezzo comprende gli oneri relativi alla mano d'opera, al combustibile, ai lubrificanti, ai materiali di consumo, all'energia elettrica e a tutto quanto occorre per il funzionamento delle macchine.

I prezzi di noleggio di meccanismi in genere, si intendono corrisposti per tutto il tempo durante il quale i meccanismi rimangono a piè d'opera a disposizione dell'amministrazione, e cioè anche per le ore in cui i meccanismi stessi non funzionano, applicandosi il prezzo stabilito per meccanismi in funzione soltanto alle ore in cui essi sono in attività di lavoro; quello relativo a meccanismi in riposo in ogni altra condizione di cose, anche per tutto il tempo impiegato per scaldare per portare a regime i meccanismi.

Nel prezzo del noleggio sono compresi e compensati gli oneri e tutte le spese per il trasporto a piè d'opera, montaggio, smontaggio ed allontanamento dei detti meccanismi.

Per il noleggio dei carri e degli autocarri il prezzo verrà corrisposto soltanto per le ore di effettivo lavoro, rimanendo escluso ogni compenso per qualsiasi altra causa o perditempo.

#### **Art. 113 – Trasporti**

Con i prezzi dei trasporti s'intende compensata anche la spesa per i materiali di consumo, la mano d'opera del conducente, e ogni altra spesa occorrente.



I mezzi di trasporto per i lavori in economia debbono essere forniti in pieno stato di efficienza e corrispondere alle prescritte caratteristiche.

La valutazione delle materie da trasportare è fatta, a seconda dei casi, a volume o a peso, con riferimento alla distanza.

#### **Art. 114 – Elenco prezzi**

L'Elenco dei Prezzi Unitari in base ai quali, previa deduzione del ribasso d'asta, saranno pagati i lavori appaltati a misura ed a corpo e le somministrazioni relative alle opere in economia e' allegato a parte al presente Capitolato Speciale e ne costituisce parte integrante.

Casale M.to, li \_\_29/08/2017\_\_



Il Progettista

A handwritten signature in blue ink, which appears to be "Gianpiero Garziano", written over a horizontal line.